



**SM-C1158**

# 使用说明书

# 目录

## 请先阅读说明文件

### 入门指南

- 7 设备部位图
- 8 按键
- 9 包装内容
- 10 安装 SIM 或 USIM 卡及电池
- 13 为电池充电
- 15 插入存储卡
- 17 系上挂带
- 17 打开或关闭设备
- 18 握持设备
- 18 锁定和解锁设备

### 基本功能

- 19 使用触摸屏
- 22 指示符图标
- 23 通知和快速设置面板
- 26 主屏幕和应用程序屏幕
- 29 打开应用程序
- 30 安装或卸载应用程序
- 31 输入文本
- 33 使用省电功能
- 35 访问帮助信息

### 个性化

- 36 切换至简易模式
- 36 管理主屏幕和应用程序屏幕
- 39 更改屏幕锁定方式
- 40 设置墙纸
- 40 更改铃声
- 41 设置账户
- 41 将其他设备上的联系人移至您的设备

### 网络连接

- 43 连接至移动网络
- 43 连接至 WLAN
- 44 使用智能网络切换
- 45 分享设备网络和使用移动热点

### 动作和使用性功能

- 47 控制动作
- 50 工具箱

### 手机

- 51 拨打电话
- 54 接听电话
- 55 通话期间

## 联系人

56 添加联系人

56 管理联系人

## 信息和电子邮件

59 信息

62 电子邮件

## 照相机

64 启动照相机

69 使用照相机小组件

70 分离曝光区域和对焦区域

71 使用远程取景器

72 使用拍摄模式

81 配置设置

89 配置一般设置

## 相册

90 查看设备上的内容

92 访问附加选项

92 脸部标记

93 使用标记小帮手

## 工作室

94 使用照片工作室

95 使用拼贴画制作工具

96 使用拍摄及更多

97 使用视频剪辑工作室

98 使用视频剪辑器

## 互联网和社交网络

99 互联网

## 语音功能

101 录音机

## 多媒体

104 音乐

107 视频

## 安全

109 紧急模式

110 发送求助信息

111 恶劣天气通知 (地理资讯中心)

## 实用程序

113 S 搜索

114 S 日历

116 计算器

117 时钟

118 儿童模式

121 备忘录

122 我的文件

## 与其他设备连接

124 NFC

125 蓝牙

127 S Beam

- 128 快速连接
- 131 屏幕共享
- 133 使用移动打印功能

## 设备和数据管理器

- 134 升级设备
- 135 在设备与电脑之间传输文件
- 136 执行数据重置

## 设定

- 137 关于设定
- 137 快捷设置
- 137 网络连接
- 141 连接与共享
- 142 声音及显示
- 145 个性化
- 146 动作
- 146 用户和备份
- 147 系统
- 153 应用程序

## 辅助功能

- 159 辅助功能
- 160 使用主屏幕键以打开辅助功能菜单
- 160 更改字体大小
- 161 放大屏幕
- 161 设置通知提醒
- 161 关闭所有声音
- 162 自定义字幕设置
- 162 调整声音平衡

- 162 使用单声道音频
- 163 使用自动触觉
- 163 使用辅助菜单
- 165 使用智能滚动功能
- 165 设置点住延时选项
- 166 使用互动控制模式
- 166 接听或结束通话
- 167 使用单击模式
- 167 配置辅助功能设置
- 168 使用其他有用功能

## 服务提供商应用程序

## 故障排除

## 清洁设备

## 注意事项



# 请先阅读说明文件

本设备采用三星的最新标准和专家技术，旨在提供优质的移动通信和媒体服务。本使用说明书和 [www.samsung.com/cn](http://www.samsung.com/cn) 上可用的信息包含有关设备的功能和特性。

- 使用本设备之前，请先阅读本说明书，以确保安全和正确使用。
- 说明基于设备的默认设置。
- CPU 和内存占用率较高的内容 (优质内容) 会影响设备的整体性能。取决于设备的规格及其所使用的环境，与该内容相关的应用程序可能无法正常工作。
- 对于由三星以外的提供商提供的应用程序所造成的性能问题，三星概不负责。
- 对于因编辑注册表设置或修改操作系统软件而导致的性能问题或不兼容性，三星概不负责。尝试定制操作系统可能导致您的设备或应用程序无法正常工作。
- 本设备中提供的软件、声源、墙纸、图像及其他媒体被授权为有限使用。将这些资料引用并用于商业或其他用途，是违反版权法的行为。对于非法使用媒体导致的法律问题，用户应负全责。
- 收发信息、上传和下载、进行自动同步、使用部分应用程序或使用定位服务可能会产生其他费用。如欲避免产生额外费用，请选择合适的数据收费计划。有关详细信息，请联系服务提供商。
- 设备随附的默认应用程序随时可能更新，并可能在未经事先通知的情况下撤消支持。如您对随设备附带的应用程序有疑问，请联系三星服务中心。对于用户安装的应用程序，请联系服务提供商。
- 修改设备的操作系统或安装非官方来源的软件，可能会导致设备发生故障并损坏或丢失数据。这些操作违反三星许可协议，并将使您的保修失效。

## 指示符图标



**警告：**可能伤及自己或他人的情况



**注意：**可能损坏您的设备或其他设备的情况



**提示：**注释、使用提示或附加信息

# 入门指南

## 设备部位图

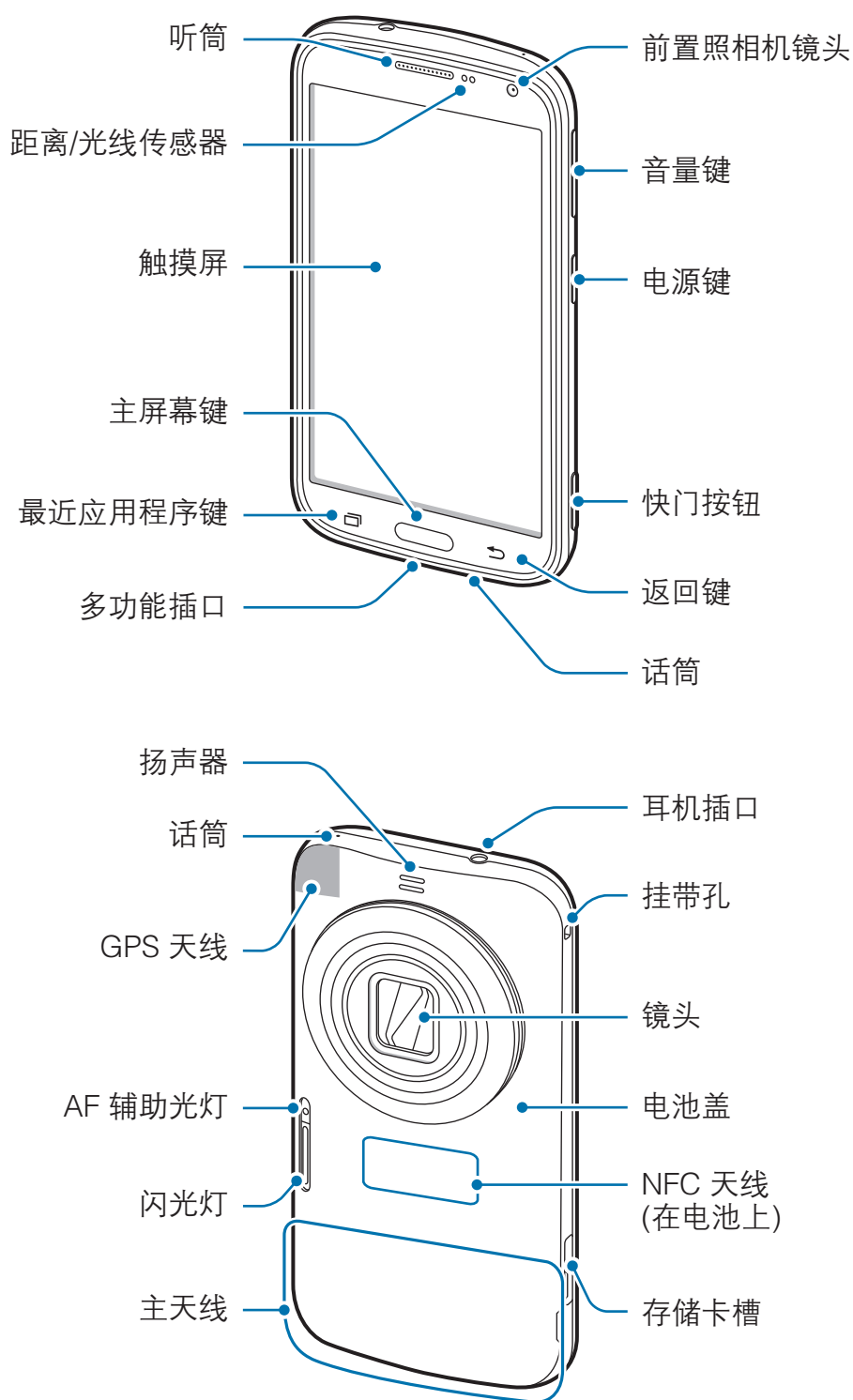



请勿使镜头受到碰撞。否则可能会使镜头发生故障。



- 请勿用手或其他物体盖住天线区域，拍摄照片或视频时除外。否则可能会导致连接问题或消耗电池电量。
- 请勿使用屏幕保护装置。否则会导致传感器故障。
- 请勿让水接触触摸屏。触摸屏在潮湿环境中或接触到水时可能发生故障。

## 按键

按键	功能
 <b>电源</b>	<ul style="list-style-type: none"> <li>• 按住以打开或关闭设备。</li> <li>• 按下以锁定设备或打开屏幕。触摸屏关闭时，设备将进入锁定模式。</li> </ul>
 <b>最近应用程序</b>	<ul style="list-style-type: none"> <li>• 点击以打开最近的应用程序列表。</li> <li>• 点住以访问当前屏幕的附加选项。</li> </ul>
 <b>主屏幕</b>	<ul style="list-style-type: none"> <li>• 按下以返回到主屏幕。</li> </ul>
 <b>返回</b>	<ul style="list-style-type: none"> <li>• 点击以返回到上一个屏幕。</li> </ul>
 <b>音量</b>	<ul style="list-style-type: none"> <li>• 按下以调整设备音量。</li> </ul>
 <b>快门</b>	<ul style="list-style-type: none"> <li>• 按住以启动<b>照相机</b>。</li> <li>• 半按下以在照相机模式中调整对焦。</li> <li>• 按下以在照相机模式中拍照。</li> </ul>

## 包装内容

检查产品包装盒中是否有以下物品：

- 设备
- 电池
- 快速入门指南



- 设备随附的物品和可用配件可能会因所在地区或服务提供商而异。
- 随附的物品专为本设备设计，可能与其他设备并不兼容。
- 可以向本地三星零售商购买其他配件。购买前请确保它们与设备兼容。
- 只可使用经过三星许可的配件。使用未经许可的配件所造成的故障不属于保修服务范畴。
- 是否提供所有配件完全取决于制造公司。有关可用配件的更多信息，请参阅三星网站。

## 安装 SIM 或 USIM 卡及电池

插入移动电话服务提供商提供的 SIM 或 USIM 卡，以及随附的电池。



本设备仅可使用 microSIM 或 microUSIM 卡。

1 取下电池盖。

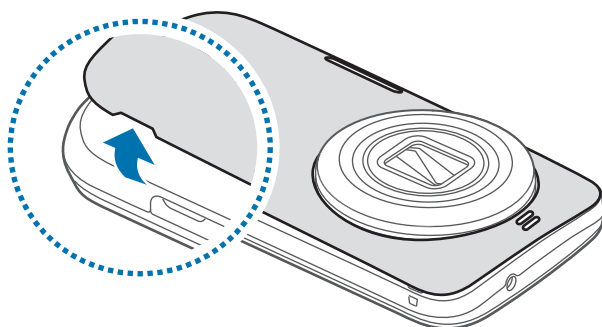

取下电池盖时，小心不要弄伤指甲。



请勿过度弯曲或扭转电池盖。否则会损坏电池盖。

## 2 使金色触点面朝下，插入 SIM 或 USIM 卡。

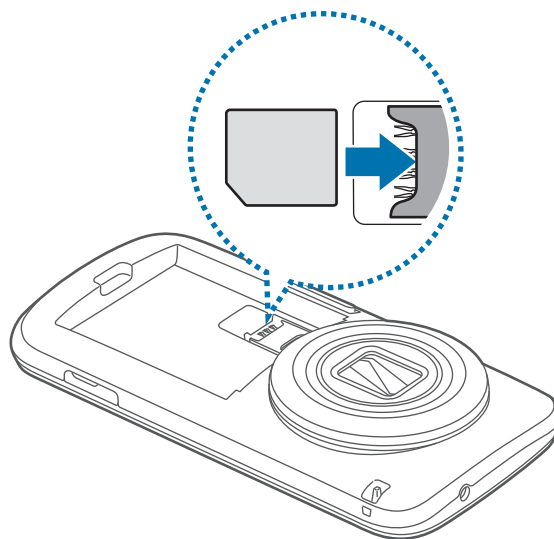

- 请勿将存储卡插入 SIM 卡插槽中。如果存储卡不小心卡在 SIM 卡插槽中，请联系三星服务中心取出存储卡。
- 小心不要丢失或让他人使用 SIM 或 USIM 卡。对于卡丢失或被盗所造成的任何损害或不便，三星概不负责。

## 3 插入电池。

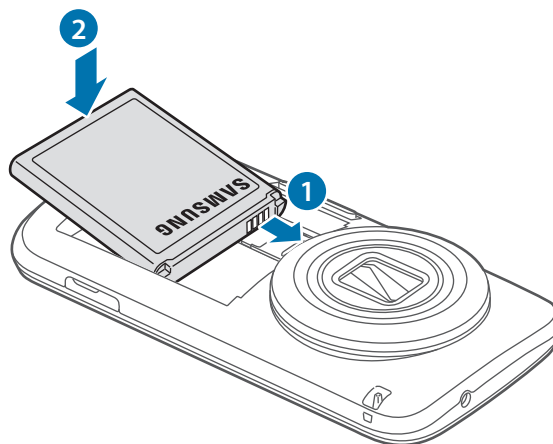

## 4 装回电池盖。

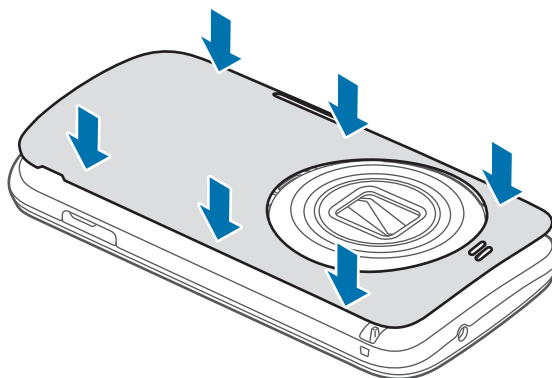

## 取出 SIM 或 USIM 卡和电池

1 取下电池盖。

2 卸下电池。

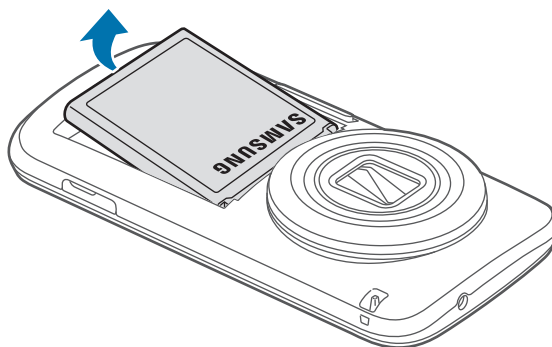

3 卸下 SIM 或 USIM 卡。

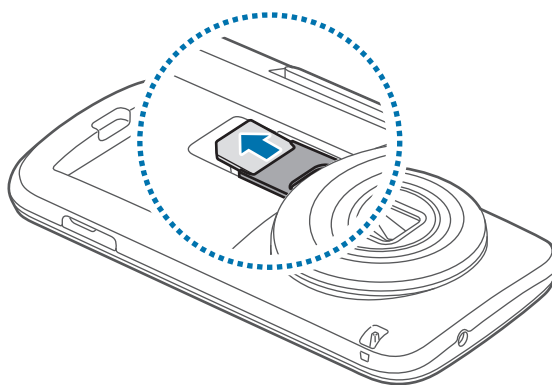



## 为电池充电

首次使用前，先用充电器为电池充电。也可通过 USB 数据线将设备连接至电脑来为设备充电。



仅使用三星许可的 USB 电源适配器、电池和 USB 数据线。未经许可的 USB 电源适配器或 USB 数据线会导致电池爆炸或损坏设备。



- 电池电量不足时，电池图标显示为空。
- 如果电池完全放电，连接充电器时，设备将无法立即开启。开启设备前，让耗尽的电池先充电几分钟。
- 如果一次使用多个应用程序、使用网络应用程序或需要连接至其他设备的应用程序，电池将会快速耗尽。为避免断开网络连接或数据传输时断电，务必为电池完全充电后再使用这些应用程序。

1 将 USB 数据线连接至 USB 电源适配器。

2 将 USB 数据线的一端插入多功能插口。

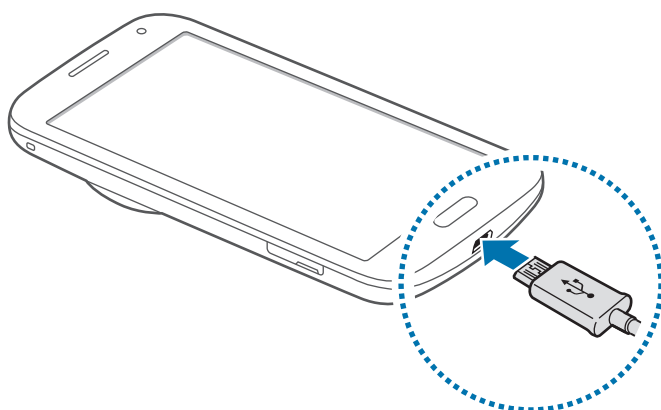

充电器连接不当可能会导致设备严重损坏。因误操作造成的任何损坏不涵盖在保修范围内。

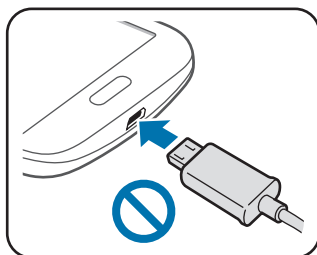
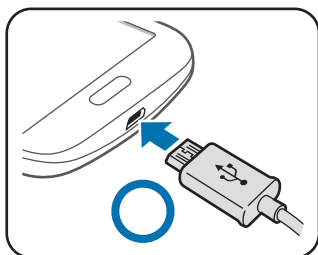

### 3 将 USB 电源适配器插入电源插座。



- 虽然在充电时可以使用设备，但这可能会延长电池完全充电的时间。
- 如果在充电时电源电压不稳定，触摸屏可能无法正常工作。此时，可从设备上拔下充电器。
- 设备在充电时会变热。这属于正常情况，不会影响设备的使用寿命或性能。如果电池比平常更热，则充电器可能停止充电。
- 如果设备无法正常充电，请联系三星服务中心。

### 4 完全充电后，断开设备与充电器的连接。先从设备拔下充电器，然后从电源插座拔下插头。



取下充电器前，请勿卸下电池。否则可能会损坏设备。



为节约电量，请在不使用时拔下 USB 电源适配器。USB 电源适配器不带电源开关，因此在不使用时必须从电源插座拔下 USB 电源适配器以节约电量。充电时，充电器应保持紧贴电源插座并易于拔插。

## 减少电池损耗

本设备提供了一些可助您节省电池电量的选项。通过自定义以下选项及取消后台中运行的功能，可以延长设备每次充电后的使用时间：

- 在不使用设备时，可以通过按下电源键切换到锁定模式。
- 使用任务管理器关闭不必要的应用程序。
- 取消蓝牙功能。
- 取消 WLAN 功能。
- 取消应用程序的自动同步功能。
- 减少背景灯时间。
- 调低显示屏的亮度。

## 插入存储卡

本设备可使用容量最高为 64 GB 的存储卡。取决于存储卡制造商和类别，有些存储卡可能与您的设备并不兼容。



- 有些存储卡可能与设备并不完全兼容。使用不兼容的存储卡可能会损坏设备或存储卡，或损坏存储在卡中的数据。
- 正面朝上插入存储卡。



- 设备支持 FAT 和 exFAT 文件系统的存储卡。插入不同文件系统格式的存储卡时，设备会要求重新格式化存储卡或不识别存储卡。
- 频繁写入和删除数据会缩短存储卡的使用寿命。
- 将存储卡插入设备时，存储卡的文件目录将出现在**我的文件** → **SD card** 文件夹中。

- 1 打开存储卡槽的外盖。
- 2 将金色触点面向下插入存储卡。
- 3 将存储卡推进卡槽，直至锁定到位。

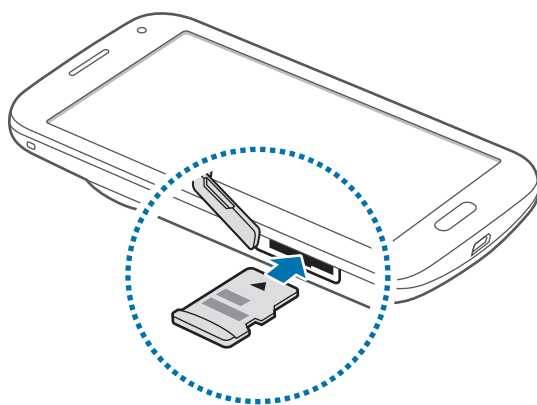

- 4 合上存储卡槽的外盖。

## 取出存储卡

取出存储卡前，先卸载存储卡以便安全取出。在主屏幕上，点击**应用程序** → **设定** → **存储** → **卸载SD卡**。

- 1 打开存储卡槽的外盖。
- 2 轻推存储卡，直到其脱离设备，然后将其取出。
- 3 合上存储卡槽的外盖。



请勿在设备传输或访问信息时取出存储卡。否则会导致数据丢失或损坏，或损坏存储卡或设备。对于误用损坏的存储卡所造成的损失，包括数据丢失，三星概不负责。

## 格式化存储卡

在电脑上格式化的存储卡可能与设备并不兼容。请在设备上格式化存储卡。

在主屏幕上，点击**应用程序** → **设定** → **存储** → **格式化SD卡** → **格式化SD卡** → **全部删除**。



格式化存储卡前，记住要将所有重要数据备份到设备。制造商保修服务不包括因用户操作而导致的数据丢失。

## 系上挂带

- 1 取下电池盖。
- 2 将挂带穿过孔槽，使其钩在凸起上。

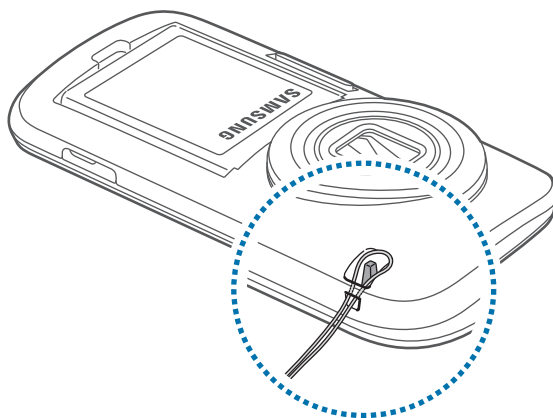

- 3 装回电池盖。

## 打开或关闭设备

首次启动设备时，按照屏幕提示设置设备。

按住电源键几秒钟以打开设备。

如欲关闭设备，按住电源键，然后点击**关机**。

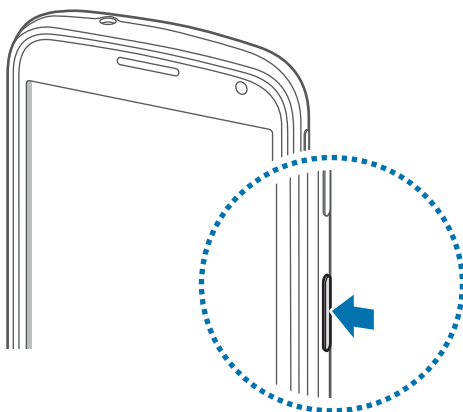

在限制使用无线设备的区域 (例如飞机上和医院里)，请遵守所有张贴的警告和授权人员的指示。

## 握持设备

请勿用手或其他物体盖住天线区域。否则可能会导致连接问题或消耗电池电量。

## 锁定和解锁设备

按下电源键关闭屏幕并使设备进入锁定模式。如果设备在一段指定的时间内没有使用，将会被自动锁定。

如欲解锁设备，按下电源键或主屏幕键，然后在屏幕上向任何方向滑动手指。

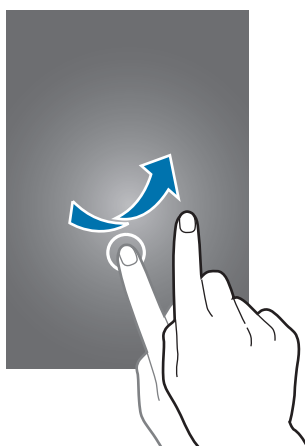

可更改解锁码以解锁设备。有关详情，请参阅[更改屏幕锁定方式](#)。

# 基本功能

## 使用触摸屏



- 禁止触摸屏接触其他电子设备。静电放电会导致触摸屏发生故障。
- 为避免损坏触摸屏，请勿使用任何尖利物体点触屏幕，或在指尖点触屏幕时用力过猛。



- 设备可能无法识别靠近屏幕边缘的触摸输入操作，因为这部分不在触摸输入区域内。
- 建议在使用触摸屏时用手指。

## 点击

如欲打开应用程序、选择功能表项、按下屏幕上的按键或使用屏幕上的键盘输入字符，手指点击即可。

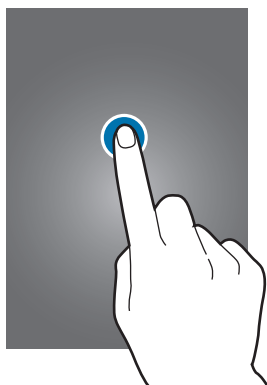

## 点住

点击某一项目持续 2 秒以上以访问可用选项。



## 拖动

如欲移动图标或缩略图，将其点住并拖至目标位置。

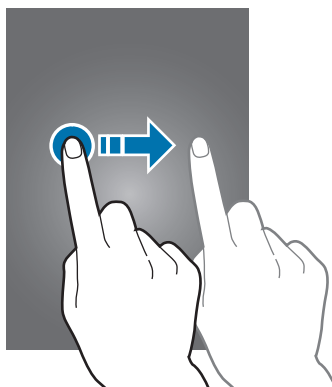

## 双击

在图像上双击可将某一部分放大。再次双击返回。

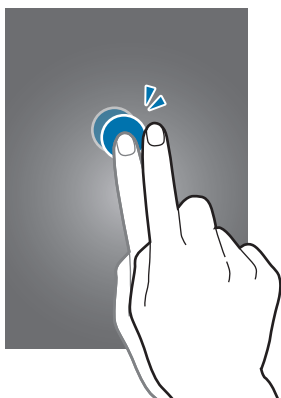



## 滑动

在主屏幕或应用程序屏幕上向左或向右快速移动以查看其他面板。向上或向下快速滑动以查看网页或列表，例如联系人。

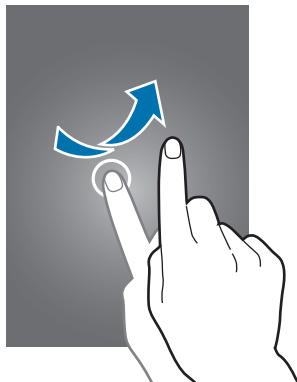

## 张开和合拢

在图像上分开两指可将某一部分放大。合拢进行缩小。

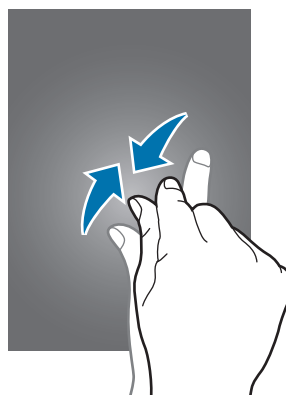
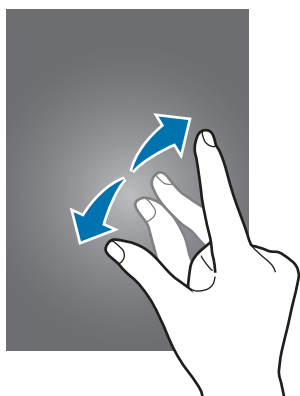

## 指示符图标

状态栏上显示的图标提供有关设备状态的信息。下表中列出的图标为最常见的图标。



状态栏可能不会出现在部分应用程序的屏幕顶部。如欲显示状态栏，从屏幕顶部向下拖动。

图标	意义
	无信号
	信号强度
	漫游中 (在正常服务区外)
	已连接 GPRS 网络
	已连接 EDGE 网络
	已连接 UMTS 网络
	已连接 HSDPA 网络
	已连接 HSPA+ 网络
	已连接 LTE 网络
	已连接 WLAN
	已启动蓝牙功能
	已启动 GPS
	正在通话
	未接来电
	已启动智能待机或智能暂停功能
	已连接至电脑
	无 SIM 或 USIM 卡
	新短信或彩信
	已启动闹钟
	静音模式已启动
	已启动振动模式
	已启动飞行模式
	发生错误或需要注意
	电池电量

## 通知和快速设置面板

### 使用通知面板

接收新通知，如信息或未接来电时，指示符图标将会在状态栏上出现。如欲查看更多有关图标的信息，打开通知面板并查看详情。

如欲打开通知面板，向下拖动状态栏。

如欲关闭通知面板，从屏幕底部向上拖动该栏。

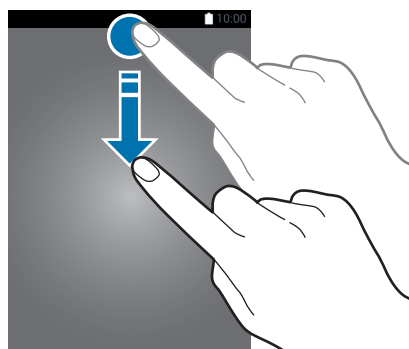

可以使用通知面板上的以下功能。

启动或取消选项。点住选项以查看更多详细设置。

启动**设定**。

查看所有快速设置按键。

启动**S 搜索**。

启动**快速连接**。

调整亮度。

清除所有通知。

点击通知并执行各种操作。



## 调整亮度

如欲设置设备以自动调整亮度，勾选**自动**。如欲从自动级别手动调整亮度，向左或向右拖动亮度调整栏。

电池电量不足时，亮度调整栏将会从通知面板消失。

## 使用快速设置面板

通知面板上具有多个快速设置按键可用。如欲查看或访问更多快速设置按键，打开快速设置面板。打开快速设置面板时，可以启动或取消各种功能或配置设置。

如欲打开快速设置面板，用两根手指向下拖动状态栏。

如欲关闭快速设置面板，从屏幕底部向上拖动该栏。

如欲重新排列面板上的快速设置按键，点击 ，点住项目，然后将该项目拖至其他位置。

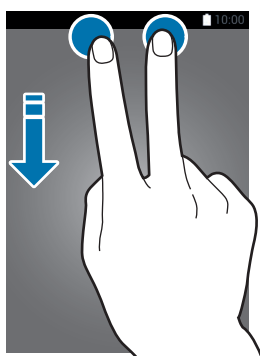

使用以下选项：

- **WLAN**：启动或取消 WLAN 功能。有关详情，请参阅[连接至 WLAN](#)。
- **位置**：启动或取消 GPS 功能。
- **移动数据**：启动或取消移动数据连接。
- **声音 / 振动 / 静音**：启动或取消声音模式和静音模式。

- **屏幕旋转：**允许或防止旋转设备时界面旋转。



部分应用程序不允许屏幕旋转。

- **蓝牙：**启动或取消蓝牙功能。
- **工具箱：**隐藏或显示工具箱图标。有关详情，请参阅[工具箱](#)。
- **阻止模式：**启动或取消阻止模式。在阻止模式下，设备将阻止通知。如欲选择将要阻止的通知，点击**设定** → **阻止模式**。
- **超级省电：**启动或取消超级省电模式。有关详情，请参阅[使用省电功能](#)。
- **屏幕共享：**启动或取消屏幕共享功能。有关详情，请参阅[屏幕共享](#)。
- **WLAN 热点：**启动或取消 WLAN 网络分享功能。有关详情，请参阅[分享设备网络和使用移动热点](#)。
- **NFC：**启动或取消 NFC 功能。有关详情，请参阅 [NFC](#)。
- **智能休眠：**启动或取消智能待机功能。启动此功能时，只要您看着屏幕，屏幕均会保持开启。
- **智能暂停：**启动或取消智能暂停功能。启动此功能时，当您把面部从屏幕移开时，播放即会暂停。
- **省电模式：**启动或取消省电模式。有关详情，请参阅[使用省电功能](#)。
- **同步：**启动或取消应用程序的自动同步功能。
- **飞行模式：**启动或取消飞行模式。

# 主屏幕和应用程序屏幕

## 主屏幕

主屏幕是访问所有设备功能的起点。此处显示小组件、应用程序快捷方式等。小组件是启动特定应用程序功能以提供信息并可在主屏幕上轻松访问的小型应用程序。主屏幕可以具有多个面板。如欲查看其他面板，向左或向右滑动。如欲自定义主屏幕，请参阅[管理主屏幕和应用程序屏幕](#)以了解详情。



## 主屏幕选项

点住空白区域或在主屏幕上将手指合拢到一起以访问主屏幕上可用的选项。





## 使用我的资讯中心

点击  或主屏幕上向右滑动以打开**我的资讯中心**。

**我的资讯中心**显示您所感兴趣的实时社交网络更新和新闻。



如欲选择要显示的内容，点击  → **设定**，然后选择您感兴趣的类别。

如欲在**我的资讯中心**打开时自动更新内容，点击  → **设定**，然后勾选**打开时自动刷新**。

如欲取消**我的资讯中心**，在主屏幕上，点住空白区域。然后，点击**主屏设置**并取消选择**我的资讯中心**。



## 应用程序屏幕

应用程序屏幕显示所有应用程序的图标，包括新安装的应用程序。

在主屏幕上，点击**应用程序**以打开应用程序屏幕。如欲查看其他面板，向左或向右滑动，或在屏幕底部选择屏幕指示符。如欲自定义应用程序屏幕，请参阅[管理主屏幕](#)和[应用程序屏幕](#)以了解详情。





## 打开应用程序

在主屏幕或应用程序屏幕上，选择应用程序图标以将其打开。

如欲打开最近使用应用程序的列表，点击  并选择要打开的应用程序图标。

## 关闭应用程序

点击  → ，然后点击应用程序旁边的**结束**将其关闭。如欲关闭所有运行中的应用程序，点击**结束全部**。

## 安装或卸载应用程序

### More Services

使用此应用程序购买并下载专门的三星应用程序。

在应用程序屏幕上点击 **More Services**。

选择应用程序以查看信息或下载。



已安装的应用程序有新版本可用时，屏幕顶部均会出现更新图标，提示您进行更新。打开通知面板并点击图标以更新应用程序。

### GALAXY 精选

在应用程序屏幕上，点击 **：** → **GALAXY 独家订制**，然后选择应用程序，点击**免费下载**。

### 管理应用程序

#### 卸载或禁用应用程序

如欲禁用默认应用程序，在应用程序屏幕上，点击 **：** → **卸载/禁用应用程序**。● 将会出现在可卸载或禁用的应用程序上。选择应用程序，然后点击**禁用**。

如欲卸载下载的应用程序，在应用程序屏幕上，点击 **：** → **已下载应用程序** → **：** → **卸载**。或者，在应用程序屏幕上，点击**设定** → **应用程序管理器**，选择应用程序，然后点击**卸载**。

## 启用应用程序

在应用程序屏幕上，点击 **显示已禁用的应用程序**，选择应用程序，然后点击**完成**。

或者，也可在应用程序屏幕上，点击**设定** → **应用程序管理器**，滑动至**已关闭**，选择应用程序，然后点击**启动**。



- 隐藏应用程序：仅隐藏应用程序屏幕中的应用程序。仍可继续使用隐藏的应用程序。
- 禁用应用程序：禁用不可从设备卸载的选定默认应用程序。不可使用已禁用的应用程序。
- 卸载应用程序：卸载已下载的应用程序。

## 输入文本

键盘会在您输入文本以发送信息、创建备忘录等时自动出现。



有些语言不支持文本输入。如欲输入文本，必须将输入语言改为支持的语言。

## 更改键盘布局

点击 **中文**，然后点击**全键盘 拼音**、**全键盘 双拼**、**9键 拼音**或**笔画**。

点击 **英文**，然后点击**全键盘 英文**或 **9键 英文**。

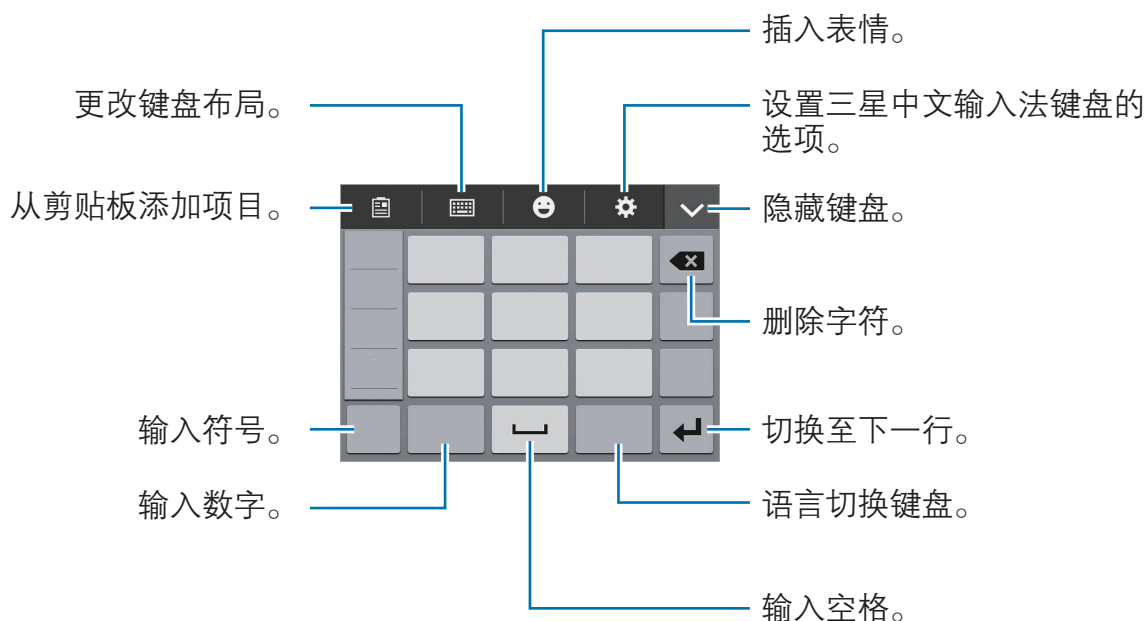

## 设置输入语言

点击  → **语言输入设置**，然后选择要使用的语言。点击输入语言键更改语言键盘。

## 手写

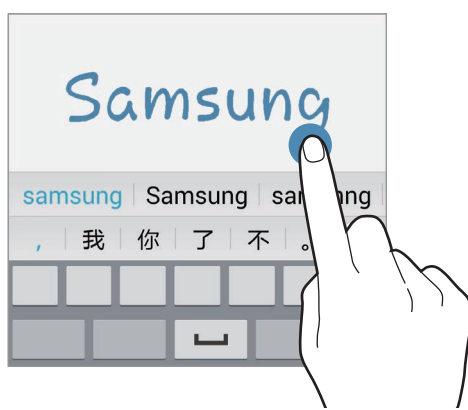

点击  → **全屏手写**或**局部手写**，然后用手指书写字词。此时，设备显示所写文本。

建议字词显示在手写输入字段的顶部。如欲用建议字词替换手写文字，点击建议字词。







此功能可能无法使用，具体取决于所在的地区或服务提供商。

## 笔画模式

在中文输入模式下，点击  → **中文** → **笔画** 以切换至笔画模式，然后点击笔画键。无法确定输入哪个笔画时，点击 **通**。如欲查看更多备选字符，点击 .

## 复制和粘贴

- 1 在文本上点住。
- 2 拖动  或  以选择所需文本，或点击**全选**以选择所有文本。
- 3 点击**复制**或**剪切**。选定的文本将复制到剪贴板。
- 4 将光标置于要插入文字的位置，然后点击  → **粘贴**。如欲粘贴之前复制的文本，点击  → **剪贴板**，然后选择文本。

## 使用省电功能

### 省电

通过限制设备的功能节省电池电量。

在应用程序屏幕上，点击**设定** → **省电** → **省电模式**，然后向右拖动**省电模式**开关。或者，也可打开快速设置面板，然后点击**省电模式**以将其启动。

从以下选项中选择：

- **阻止后台数据**：防止后台运行的应用程序使用移动数据连接。
- **限制性能**：限制各种选项，如关闭触摸按钮灯。

## 超级省电模式

使用此模式以延长设备的电池寿命。在超级省电模式中，设备执行以下操作：

- 将可用应用程序限制为仅必备和选定应用程序。
- 在屏幕关闭时取消移动数据连接。
- 取消 WLAN 和蓝牙功能。

在应用程序屏幕上，点击**设定** → **省电** → **超级省电模式**，然后向右拖动**超级省电模式**开关。或者，也可打开快速设置面板，然后点击**超级省电**以将其启动。



如欲在主屏幕上添加应用程序，点击 **+** 并选择应用程序。

如欲更改网络连接设置及更多，点击 **⋮** → **设定**。

如欲取消超级省电功能，点击 **⋮** → **禁用超级省电模式**。



预计最长待机时间表示在不使用设备的情况下电池电量耗尽前剩余的时间。待机时间可能因您的设备设置和操作条件而异。

## 访问帮助信息

如欲在使用应用程序时访问应用程序帮助信息，点击 **⋮** → **帮助**。

如欲访问帮助信息以了解如何使用设备和应用程序，在应用程序屏幕上，点击 **设定** → **帮助**。



- 某些应用程序可能不支持此功能。
- 使用此功能之前，确保 WLAN 或移动网络已连接。通过移动网络使用此功能时，可能会产生额外的费用。

# 个性化

## 切换至简易模式

简易模式在主屏幕上使用更简单的布局和更大的图标，从而提供更加轻松的用户体验。可访问最受欢迎的应用程序和常用设置，并为常用联系人添加快捷方式。

在应用程序屏幕上，点击**设定** → **简易模式** → **简易模式**，选择要应用更简单布局的应用程序，然后点击**完成**。

如欲返回标准模式，在主屏幕上，点击**简易设置** → **简易模式** → **标准模式** → **完成**。

## 管理快捷方式

如欲添加快捷方式至主屏幕，向左滑动，点击 ，然后选择应用程序。

如欲将联系人的快捷方式添加到主屏幕，向右滑动，点击 。

如欲从主屏幕删除快捷方式，点击  → **编辑**，选择带  的应用程序或联系人，然后点击**确定**。

## 管理主屏幕和应用程序屏幕

### 管理主屏幕

#### 添加项目

从应用程序屏幕点住应用程序或文件夹，然后将其拖至主屏幕。

如欲添加小组件，在主屏幕上，点住空白区域，点击**小组件**，点住小组件，然后将其拖至主屏幕。



## 移动和移除项目

在主屏幕上点住项目，然后将其拖至新位置。

如欲将项目移至另一面板，将其拖动到屏幕一侧。

也可将常用应用程序移至主屏幕底部的快捷方式区域。

如欲移除项目，点住项目。然后，将其拖至出现在屏幕顶部的**移除**。

## 创建文件夹

1 在主屏幕上，点住应用程序，然后将其拖至出现在屏幕顶部的**新建文件夹**。

2 输入文件夹名称。

3 点击 ，选择要移至文件夹的应用程序，然后点击**完成**。

## 管理面板

在主屏幕上，点住空白区域以添加、移动或移除面板。

如欲添加面板，向左滑动至最后一个面板，然后点击 。

如欲移动面板，点住面板预览，然后将其拖至新位置。

如欲移除面板，点住面板预览，然后将其拖至屏幕顶部的**移除**。

如欲将面板设定为主要的主屏幕，点击 。

## 管理应用程序屏幕

### 更改查看模式

在应用程序屏幕上，点击 **⋮** → **查看方式**，然后选择排序方式。

### 隐藏应用程序

隐藏您不想在应用程序屏幕上显示的应用程序。

在应用程序屏幕上，点击 **⋮** → **隐藏应用程序**，选择应用程序，然后点击**完成**。

如欲显示已隐藏的应用程序，点击 **⋮** → **显示隐藏的应用程序**，选择应用程序，然后点击**完成**。

### 移动项目

在应用程序屏幕上，点击 **⋮** → **编辑**。点住项目并将其拖至新位置。

如欲将项目移至另一面板，将其拖动到屏幕一侧。

如欲移动项目至新面板，将其拖至出现在屏幕顶部的**创建页面**。

### 创建文件夹

- 1 在应用程序屏幕上，点击 **⋮** → **新建文件夹**。或者，也可点击 **⋮** → **编辑**，点住应用程序，然后将其拖至出现在屏幕顶部的**新建文件夹**。
- 2 输入文件夹名称。
- 3 点击 **+**，选择要移至文件夹的应用程序，然后点击**完成**。

## 更改屏幕锁定方式

可更改锁定屏幕的方式以防止他人访问您的个人信息。

在应用程序屏幕上，点击**设定** → **锁定屏幕** → **屏幕锁定**，然后选择屏幕锁定方式。解锁时，设备需要解锁码。



如果忘记解锁码，请联系三星服务中心进行重置。

### 图案

连接四个或更多点画出图案，然后再次画出图案进行确认。设定备份 PIN 码以在您忘记图案时解锁屏幕。

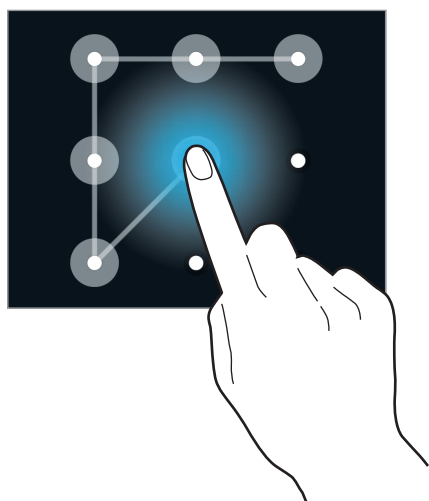

### PIN 码

PIN 码仅包含数字。输入至少四位数字，然后再次输入 PIN 码进行确认。

### 密码

输入至少四个字符，然后再次输入密码进行确认。

## 设置墙纸

将保存在设备上的图片或照片设定为主屏幕或锁定屏幕的墙纸。

- 1 在应用程序屏幕上，点击**设定** → **墙纸**。
- 2 选择要更改或应用墙纸的屏幕。
- 3 在屏幕底部向左或向右滑动并从显示的图像中选择。  
如欲选择由设备的照相机拍摄的照片或其他图像，点击**更多图像**。
- 4 点击**设置墙纸**或**完成**。

## 更改铃声

更改来电和通知铃声。

在应用程序屏幕上，点击**设定** → **声音**。

如欲设置来电铃声，点击**铃声**，选择铃声，然后点击**确定**。如欲将设备上或账户中存储的歌曲用作铃声，点击**添加**。

如欲设置通知铃声，点击**通知**，选择铃声，然后点击**确定**。

## 设置账户

### 添加账户

设备上所用的部分应用程序需要使用注册账户。创建账户以获得最佳的设备体验。在应用程序屏幕上，点击**设定** → **账户** → **添加账户**，然后选择账户服务。然后，按照屏幕提示完成账户设置。

如欲与您的账户同步内容，选择账户并勾选要同步的项目。

### 移除账户

在应用程序屏幕上，点击**设定** → **账户**，在**我的账户**下选择账户名称，选择要移除的账户，然后点击 **⋮** → **移除账户**。

## 将其他设备上的联系人移至您的设备

### 使用 Samsung Smart Switch 移动联系人

可以通过 Smart Switch (适用于手机和电脑) 将之前设备的联系人传输至新设备。有关更多信息，请访问 [www.samsung.com/cn/smartswitch](http://www.samsung.com/cn/smartswitch)。



Samsung Smart Switch 在部分设备或电脑上不支持。

### 使用 Smart Switch Mobile

使用此应用程序以将联系人从之前的 iPhone 或 Android 设备传输至新设备。可以从 **More Services** 下载应用程序。

- 1 在设备上，点击 **Smart Switch Mobile**。
- 2 在设备上，根据之前的设备类型选择选项并按照屏幕上的指示执行操作。  
如果之前的设备为 Android 设备，确保设备上已安装 Smart Switch Mobile 应用程序。有关详细信息，请参阅帮助。

## 在电脑上使用 Smart Switch

使用此功能以将联系人的备份 (来自特定制造商的移动设备) 从电脑导入至设备。可以从 [www.samsung.com/cn/smartswitch](http://www.samsung.com/cn/smartswitch) 下载该应用程序。

- 1 将联系人从之前的设备备份至电脑。有关详情，请联系设备的制造商。
- 2 在电脑上，启动 Smart Switch。
- 3 使用 USB 数据线将当前设备连接至电脑。
- 4 在电脑上，单击之前设备的制造商，然后按照屏幕提示将联系人传输至您的设备。

## 使用 Samsung Kies 移动联系人

通过 Samsung Kies 从电脑导入联系人备份以在设备上恢复联系人。也可通过 Samsung Kies 将联系人备份至电脑。有关详情，请参阅[连接 Samsung Kies](#)。

# 网络连接

## 连接至移动网络

将设备连接至移动网络以在 WLAN 不可用时使用互联网。

在应用程序屏幕上，点击**设定** → **数据使用**，然后勾选**移动数据**。或者，也可打开快速设置面板，然后点击**移动数据**以将其启动。

## 连接至 WLAN

将设备连接至 WLAN 以使用互联网或与其他设备共享媒体文件。有关附加选项，请参阅 [WLAN](#)。



在不使用时请关闭 WLAN 以节省电池电量。

- 1 在应用程序屏幕上，点击**设定** → **WLAN**。或者，打开快速设置面板，然后点住 **WLAN**。
- 2 向右拖动 **WLAN** 开关。
- 3 从检测到的 WLAN 列表中选择网络。需要输入密码的网络会显示锁图标。
- 4 点击**连接**。设备连接至 WLAN 后，只要该网络可用，设备就会自动连接至网络。

## 添加 WLAN

如果所需的网络没有出现在网络列表中，点击网络列表底部的**添加 WLAN**。在**网络 SSID** 中输入网络名称，选择安全类型并输入密码 (如果不是开放网络)，然后点击**连接**。

## 启动 WLAN Passpoint

WLAN Passpoint 使设备可以搜索并连接至认证 WLAN。可以使用 Passpoint 功能以连接至支持自动验证的公共 WLAN。移至新位置时，设备将搜索并连接至其他认证 WLAN。



取决于所在的地区或国家，此功能可能无法使用。

点击 **⋮** → **高级设定**，然后勾选 **Passpoint**。

## 忘记 WLAN

曾经使用过的网络，包括当前网络均会被忘记，设备也会因此无法自动连接至这些网络。在网络列表中选择网络，然后点击**忘记**。

## 使用智能网络切换

使用此功能以在浏览网页、下载内容等时维持稳定的网络连接。使用此功能前，确保移动数据连接和 WLAN 功能均已启动。



通过移动网络使用此功能时，可能会产生额外的费用。

在应用程序屏幕上，点击**设定** → **WLAN**，然后勾选**智能网络切换**。设备会在当前 WLAN 信号弱或不稳定时自动从 WLAN 切换至移动网络。WLAN 信号变强时，设备将从移动网络切换回 WLAN。



# 分享设备网络和使用移动热点

## 关于网络分享和移动热点

当互联网连接不可用时，使用此功能与电脑和其他设备共享设备的移动数据连接。可通过 WLAN 功能、USB 或蓝牙功能进行连接。



使用此功能可能会产生额外费用。

## 使用移动热点

将您的设备用作移动热点以便与其他设备共享您设备的移动数据连接。

### 使用此功能之前

- 确保 WLAN 功能已关闭。
- 确保设备的移动数据连接已启动。

- 1 在应用程序屏幕上，点击**设定** → **网络共享和 WLAN 热点** → **便携式WLAN 热点**。
- 2 向右拖动**便携式WLAN热点**开关。
  -  出现在状态栏上。其他设备可在 WLAN 列表上找到您的设备。
  - 如欲设置热点的密码，点击 **⋮** → **配置热点**，然后选择安全级别。然后，输入密码并点击**储存**。
- 3 在其他设备屏幕上，搜索并从 WLAN 列表选择您的设备。
- 4 在所连接的设备上，使用设备的移动数据连接以访问互联网。

## 使用 USB 网络分享

通过 USB 数据线将设备的移动数据连接与电脑共享。



- 1 在应用程序屏幕上，点击**设定** → **网络共享和 WLAN 热点**。
- 2 通过 USB 数据线将设备连接至电脑。
- 3 勾选 **USB网络分享**。  
当两个设备连接时， 出现在状态栏上。
- 4 在电脑上，使用设备的移动数据连接。

## 使用蓝牙网络共享

通过蓝牙与所连接的电脑和其他设备共享设备的移动数据连接。

### 使用此功能之前

- 确保您的设备已通过蓝牙与其他设备配对。有关详情，请参阅[蓝牙](#)。
- 确保所连接的电脑支持蓝牙功能。

- 1 在设备的应用程序屏幕上，点击**设定** → **网络共享和 WLAN 热点**。
- 2 勾选**蓝牙网络共享**。
- 3 在所连接的设备上，打开蓝牙设置屏幕，点击  → **互联网访问**。  
当两个设备连接时， 出现在状态栏上。
- 4 在所连接的设备上，使用设备的移动数据连接以访问互联网。



连接方法可能因所连接的设备而异。

# 动作和使用性功能

## 控制动作



过度摇晃或敲击设备可能导致意外输入。请正确控制动作。

## 体感拨号

在应用程序屏幕上，点击**设定** → **动作与手势** → **体感拨号**，然后向右拖动**体感拨号**开关。

查看通话、信息或联系人详细信息时，拿起并将设备靠近耳朵即可拨打电话。



## 智能提示

在应用程序屏幕上，点击**设定** → **动作与手势** → **智能提示**，然后向右拖动**智能提示**开关。

设备闲置一段时间或在屏幕关闭的情况下拿起设备时，如果有未接来电或新信息，则会振动提示。



## 静音/暂停

在应用程序屏幕上，点击**设定** → **动作与手势** → **静音/暂停**，然后向右拖动**静音/暂停**开关。

## 用手覆盖屏幕

用手掌盖住屏幕以将来电或闹钟转为静音，或暂停媒体播放(使用扬声器时)。

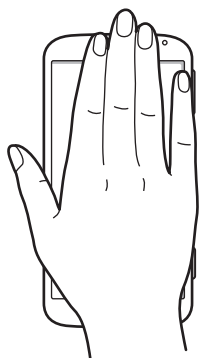

## 翻转设备

翻转设备以将来电或闹钟转为静音或暂停媒体播放(使用扬声器时)。

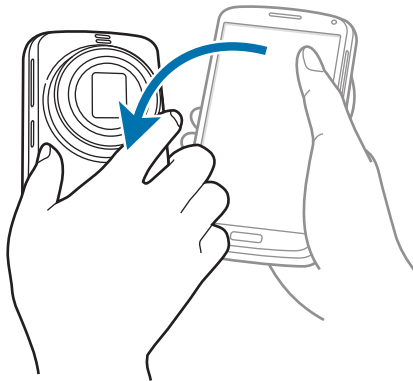

## 智能暂停

在视频播放期间，把面部从屏幕移开时，播放自动暂停。当您重新看着屏幕的时候，它就会继续播放。

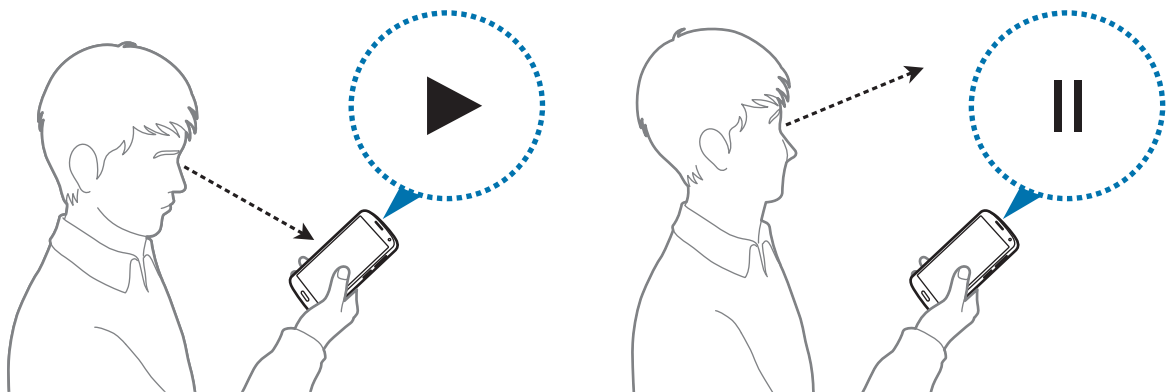

## 手掌滑动以捕捉

在应用程序屏幕上，点击**设定** → **动作与手势** → **手掌滑动以捕捉**，然后向右拖动**手掌滑动以捕捉**开关。

将手的侧面放在屏幕上，将其在屏幕上从右到左 (或反之) 扫过以截取屏幕截图。图像保存在**相册** → **三** → **相册** → **Screenshots**文件夹中。



使用某些应用程序时无法截取屏幕图像。

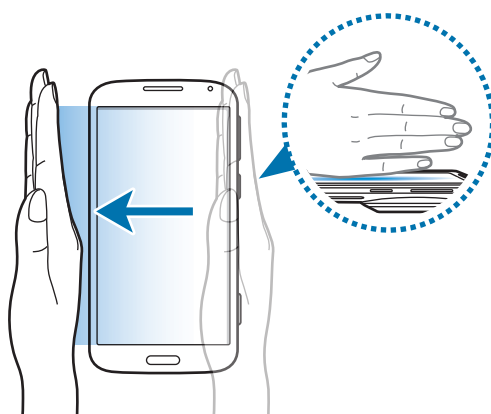

## 工具箱

在使用其他应用程序时，可从工具箱图示轻松启动各种应用程序。

在应用程序屏幕上，点击**设定** → **工具箱**，然后向右拖动**工具箱**开关。或者，也可打开快速设置面板，然后点击**工具箱**以将其启动。此时 **⋮** 出现在屏幕上。

如欲启动应用程序，点击 **⋮** 并选择应用程序。

如欲移动工具箱图标，点住 **⋮** 并将其拖至其他位置。

如欲更改工具箱中的应用程序，点住 **⋮**，然后将其拖至**编辑**。

如欲隐藏工具箱图标，点住 **⋮**，然后将其拖至**删除**。

# 手机

## 拨打电话

在应用程序屏幕上点击**手机**。

点击**键盘**，输入电话号码，然后点击以拨打语音通话。也可拨打**记录**、**我的收藏**和**联系人**中列出的电话号码。

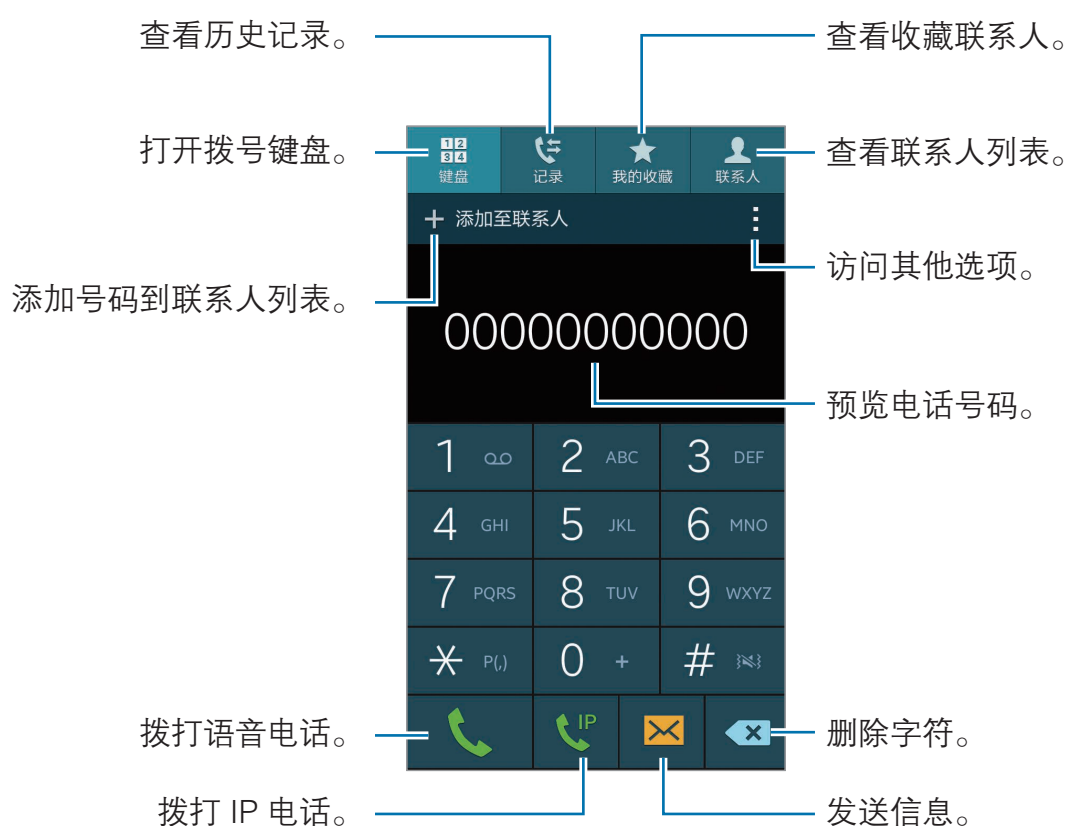

## 从通话记录或联系人列表拨打电话

点击**记录**或**联系人**，然后向右拖动联系人或电话号码以拨打电话。

如欲取消通过向右侧滑动来拨打电话，点击 **⋮** → **设定** → **联系人**，然后取消选择**滑动以通话或发送信息**。



## 从收藏列表拨打电话

可以将经常通信的联系人添加至收藏联系人列表来轻松呼叫他们。

如欲将联系人添加至收藏夹列表，点击**联系人**，选择联系人，然后点击 **★**。

如欲呼叫收藏联系人，点击**我的收藏**，然后选择联系人。



## 号码预测

点击**键盘**。

在键盘上输入号码时，会自动出现预测号码。选择其中一个号码进行拨打。

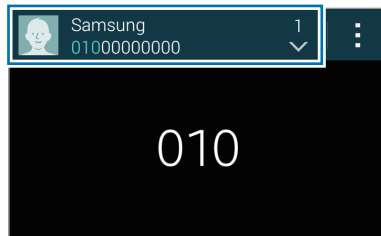

## 快速拨号号码

点击**键盘**。

对于快速拨号号码，点住对应的数字。

如欲为快速拨号数字指定联系人，在键盘上点住可用的快速拨号数字，点击**确认**，选择数字后面的 + 添加联系人，然后选择联系人。或者，点击**联系人** → **⋮** → **快速拨号**，选择数字后面的 + 添加联系人，然后选择联系人。

## 拨打国际电话

点击**键盘**。

点住 **0**，直到 **+** 号出现。输入国家代码、区号和电话号码，然后点击 .

如欲阻止拨出国际电话，点击 **⋮** → **设定** → **通话** → **其它设置** → **呼叫限制**。然后，取消选择**国际电话**。

# 接听电话

## 接听电话

来电时，点住  拖到大圆以外。

如果在使用应用程序时出现来电通知弹出窗口，在弹出窗口中点击**接听**。

如果呼叫等待服务启动，则可接听另一通电话。接听第二个通话时，第一个通话将进入保持状态。

## 拒绝通话

来电时，点住  拖到大圆以外。

如果在使用应用程序时出现来电通知弹出窗口，在弹出窗口中点击**拒绝**。

如欲在拒绝来电时发送信息，向上拖动拒绝信息栏。

如欲创建各种拒绝信息，在应用程序屏幕上，点击**设定** → **通话** → **设置通话拒绝信息** → **文本或图标** → **新建**或 **+**。

## 自动拒接来自可疑号码的来电

- 1 在应用程序屏幕上点击**设定**。
- 2 点击**呼叫/信息阻止** → **呼叫阻止** → **仅阻止已注册号码**。
- 3 点击**呼叫阻止列表** → **新建**，输入号码，然后指定类别。
- 4 点击**储存**。

## 未接来电

如果有未接来电，状态栏上将会出现 。打开通知面板以查看未接来电的列表。或者，也可在应用程序屏幕上，点击**手机** → **记录**以查看未接来电。

# 通话期间

## 语音通话期间

可供使用的操作包括：

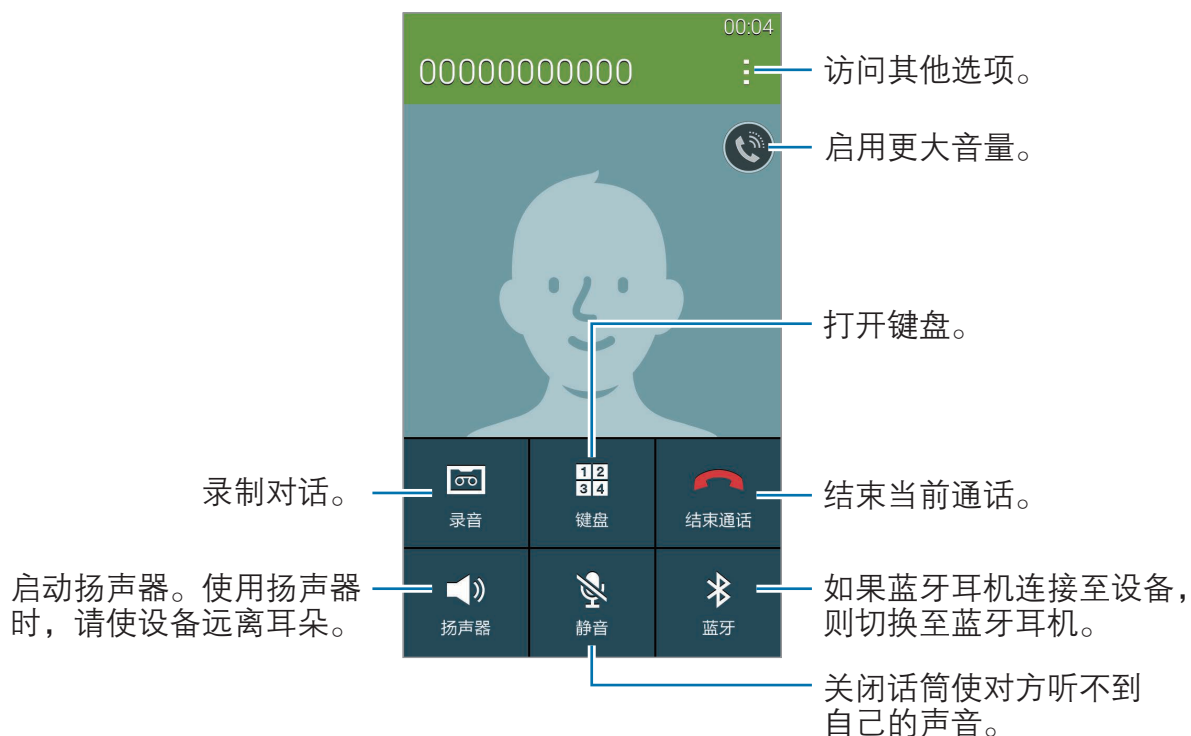

- **保持：**保持通话。点击**恢复通话**以返回保持的通话。
- **添加通话：**拨打第二通电话。
- **联系人：**打开联系人列表。
- **备忘录：**创建备忘录。
- **信息：**发送信息。
- **个性化来电声音：**选择用于耳机的通话声音类型。
- **设定：**更改通话设置。

在通话期间启动应用程序时，通话屏幕的弹出窗口 (📞) 将会出现。在使用应用程序时，您仍可继续手机通话。

如欲移动弹出窗口，将其拖至其他位置。

如欲删除弹出窗口，将其点住，然后点击**确定**。

如欲返回通话屏幕，点击弹出窗口。

# 联系人

## 添加联系人

### 从其他设备移动联系人

可以将联系人从其他设备移至您的设备。有关详情，请参阅[将其他设备上的联系人移至您的设备](#)。

### 手动创建联系人

1 在应用程序屏幕上，点击**联系人** → **联系人**。

2 点击 **+** 并输入联系人信息。

- : 添加图像。
- **+** / **-**: 添加或删除联系人字段。

3 点击**储存**。

如欲从键盘向联系人添加电话号码，点击**键盘**，输入号码，然后点击**添加至联系人**。

## 管理联系人

### 编辑联系人

1 在应用程序屏幕上，点击**联系人** → **联系人**。

2 选择要编辑的联系人，然后点击 。

3 编辑联系人信息或点击**添加另一字段**，以添加更多联系人信息。

4 点击**储存**。

## 删除联系人

选择要删除的联系人，然后点击 **⋮** → **删除**。

## 共享联系人

选择要共享的联系人，点击 **⋮** → **共享名片**，然后选择共享方法。

## 管理群组

在应用程序屏幕上，点击 **联系人** → **联系人**。

点击 **👤**。

## 创建新群组

点击 **+**，输入群组名称，然后点击 **储存**。

## 将联系人添加到群组

选择群组，然后点击 **+**。选择要添加的联系人，然后点击 **完成**。

## 删除群组

点击 **⋮** → **删除群组**，选择用户添加的群组，然后点击 **完成**。

## 发送信息或电子邮件至群组成员

选择群组，点击 **⋮** → **发送信息或电子邮件** → **信息** 或 **电子邮件**，选择成员，点击 **完成**，输入信息，然后点击发送按键。

## 导入和导出联系人

将联系人从存储服务导入至您的设备或从设备导出至存储服务。

在应用程序屏幕上，点击 **联系人** → **联系人**。

点击 **⋮** → **设定** → **联系人** → **导入/导出**，然后选择导入或导出选项。

## 搜索联系人

在应用程序屏幕上，点击**联系人** → **联系人**。

使用以下搜索方法之一：

- 向上或向下滑动联系人列表。
- 沿着联系人右侧的索引拖动手指，以快速滑动列表。
- 点击联系人列表顶部的搜索字段并输入搜索标准。

选择联系人，即可执行以下操作之一：

- ★：添加至收藏联系人。
- 📞：拨打语音电话。
- 📞<sup>IP</sup>：拨打 IP 电话。
- ✉️：撰写信息。
- ✉️@：撰写电子邮件。

## 添加联系人快捷方式至主屏幕

在主屏幕上添加经常通信联系人的快捷方式。

- 1 在应用程序屏幕上，点击**联系人** → **联系人**。
- 2 选择联系人。
- 3 点击 **⋮** → **添加快捷方式至主屏**。

# 信息和电子邮件

## 信息

### 发送信息

发送短信或彩信。



在本地服务区外发送或接收信息可能会产生额外的费用。

- 1 在应用程序屏幕上点击**信息**。
- 2 点击 .
- 3 添加收件人并输入信息。

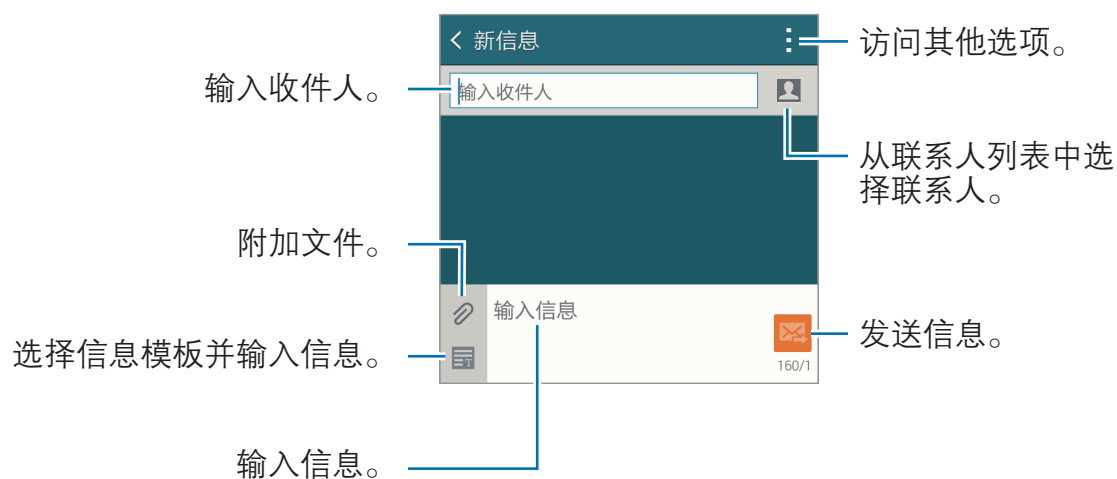

- 4 点击  以发送信息。

编写信息时，点击 **⋮** 以使用以下选项之一：

- **插入笑脸符号**：输入表情符号。
- **添加主题**：输入主题。
- **添加幻灯片**：添加信息幻灯片。
- **定时信息**：为要发送的信息指定时间和日期。
- **放弃**：取消编写信息。
- **字体大小**：更改文本字段中文本的字体大小。

## 定时发送信息

编写信息时，点击 **⋮** → **定时信息**。设置时间和日期，然后点击**完成**。



- 如果设备在预定时间关闭、未连接至网络或网络不稳定，信息将无法发送。
- 此功能基于设备上设置的时间和日期。如果跨越了时区且网络未更新该信息，时间和日期可能不正确。

## 将联系人添加至优先联系人列表

将经常通信的联系人设定为优先联系人。通过从信息列表上选择联系人图标来向其发送信息。

点击**轻敲以添加优先发件人** → **收件箱**或**联系人**，选择要添加的联系人，然后点击**完成**。如欲添加更多联系人，点击 **⊕**。

如欲从优先联系人列表中移除联系人，点住联系人，然后点击**编辑优先发件人的列表** → **⊖** → **完成**。



## 查看收到的信息

收到的信息会按联系人分组为信息对话。选择联系人以查看此人的信息。



在本地服务区外发送或接收信息可能会产生额外的费用。

查看信息时，点击  以使用以下选项之一：

- **查看联系人：**查看联系人的信息。
- **添加到联系人：**将联系人添加至联系人列表。
- **添加收件人：**添加将接收信息的收件人。
- **插入笑脸符号：**输入表情符号。
- **添加主题：**输入主题。
- **添加幻灯片：**添加信息幻灯片。
- **定时信息：**设定信息发送的指定时间和日期。
- **添加至优先发件人 / 从优先发件人移除：**添加联系人至优先发件人列表或从中移除联系人。
- **阻止设置：**设置设备以拒绝来自联系人的通话或信息。
- **放弃：**取消编写信息。
- **转发短信对话：**将信息或信息对话转发给他人。
- **字体大小：**更改文本字段中文本的字体大小。

## 管理信息

查看信息列表时，点击  并使用以下选项：

- **选择：**选择要删除或设置通过信息或语音通话阻止该发件人联系您。
- **删除：**删除所有或选定信息。
- **文件夹查看：**改变查看模式。
- **信息草稿：**查看已保存供以后发送的信息。
- **锁定信息：**查看已锁定的信息。
- **定时发送信息：**查看定时的信息。
- **已阻止的信息：**查看已阻止的信息。
- **字体大小：**更改文本字段中文本的字体大小。
- **设定：**更改信息设置。
- **帮助：**访问有关发送和管理信息的帮助信息。

# 电子邮件

## 设置电子邮件账户

在应用程序屏幕上点击**电子邮件**。

首次打开**电子邮件**时，设置电子邮件账户。

选择电子邮件服务并输入电子邮件地址和密码。点击**下一步**设置私人电子邮件账户或点击**手动设置**以设置公司电子邮件账户。在这之后，按照屏幕上的指示完成设置。

如欲设定其他电子邮件账户，点击  → **管理账户** → **+**。

## 发送信息

在应用程序屏幕上点击**电子邮件**。

在屏幕底部点击 。输入收件人、主题和信息，然后点击 。

点击  从联系人列表添加收件人。

点击  以附加图像、视频及其他。

点击  以将图像、事件及其他插入信息。

## 定时发送信息

编写信息时，点击  → **定时电子邮件**。勾选**定时电子邮件**，设定时间和日期，然后点击**完成**。



- 如果设备在预定时间关闭、未连接至网络或网络不稳定，信息将无法发送。
- 此功能基于设备上设置的时间和日期。如果跨越了时区且网络未更新该信息，时间和日期可能不正确。

## 阅读信息

在应用程序屏幕上点击**电子邮件**。

点击 **☰**，选择要使用的电子邮件账户收取新信息。如欲手动收取新信息，点击 **🔄**。

点击要读取的信息。

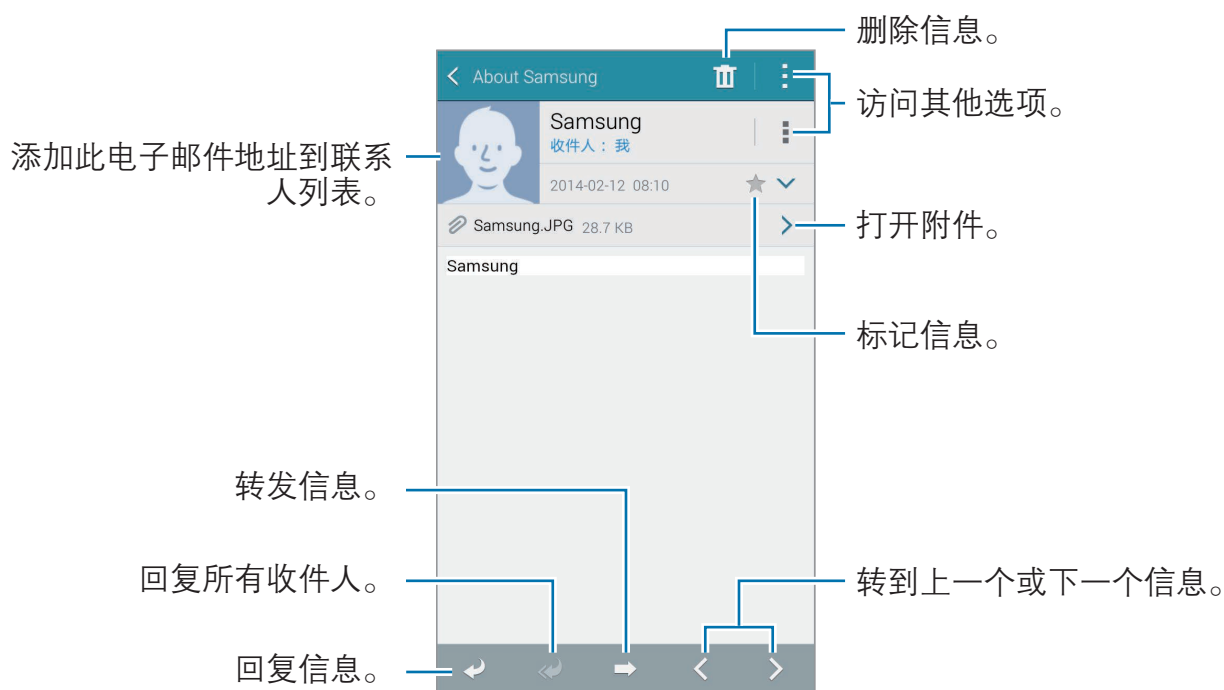

## 将联系人添加至优先联系人列表

将经常通信的联系人设定为优先联系人。

点击 **☰** → **优先发件人** → **轻敲以添加优先发件人** → **输入电子邮件或联系人**，输入电子邮件地址或选择要添加的联系人，然后点击**确定**或**完成**。

如欲添加更多联系人至优先列表，点击 **⊕**。

如欲从优先列表移除联系人，点住联系人，点击**编辑优先发件人的列表**，在每个联系人上点击 **●**，然后点击**完成**。

# 照相机

## 启动照相机

### 关于启动照相机

使用此应用程序以拍摄照片或视频。

在主屏幕上点击**照相机**。

使用**相册**查看通过设备照相机拍摄的照片和视频。有关详情，请参阅[查看设备上的内容](#)。



- 首次启动**照相机**时，设备可能会开始更新照相机的软件。
- 在不使用一段时间后，照相机自动关闭。
- 确保镜头清洁。否则，在某些需要高分辨率的模式中，设备可能无法正常工作。
- 如欲快速拍摄特殊时刻，在屏幕屏幕上启动**照相机**。在锁定屏幕上，点住  拖到大圆外面。

### 照相机使用规范

- 未经他人允许，请勿拍摄其照片或视频。
- 请勿在法律禁止的地方拍摄照片或视频。
- 请勿在可能侵犯他人隐私的场合拍摄照片或视频。

## 在实时照相机模式中启动照相机

屏幕关闭时，可通过同时按住快门按钮与上音量键启动**照相机**。

## 正确握住照相机

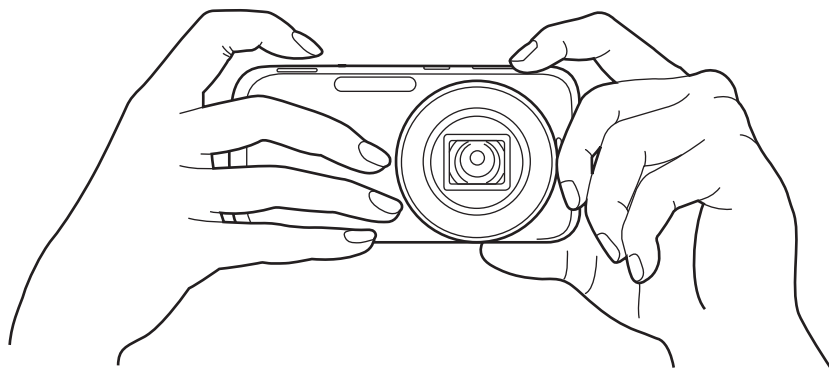

确保不使镜头对着直射的阳光。否则可能会使图像传感器变色或使其发生故障。



确保不遮挡屏幕、镜头、闪光灯或话筒。

## 了解预览屏幕

在前置照相机镜头  
和后置照相机镜头  
之间切换。

更改闪光灯设置。

更改照相机设置。

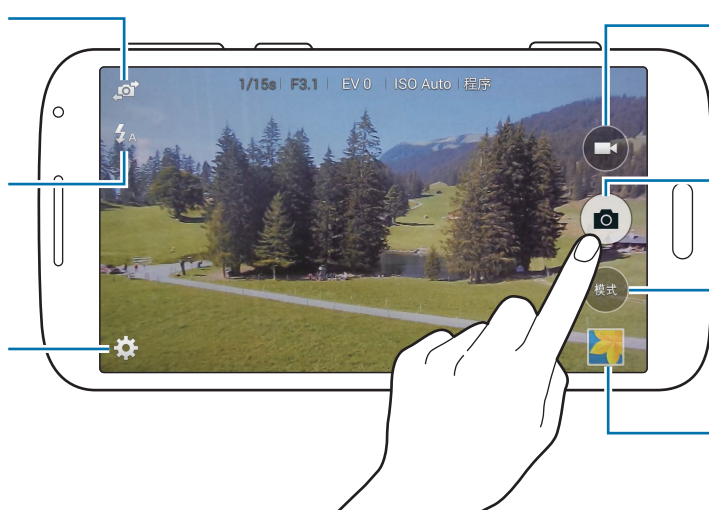

开始拍摄视频。

拍摄照片。

更改拍摄模式。

查看您拍摄的照片  
和视频。

图标	意义
1/15s	快门速度
F3.1	光圈值
EV 0	曝光值
ISO Auto	ISO 感光度
程序	拍摄模式

## 半按下快门按钮

半按下快门按钮以调整对焦。照相机自动调整对焦、曝光和白平衡，此时对焦框变绿。如果未对准焦距，则对焦框变红。

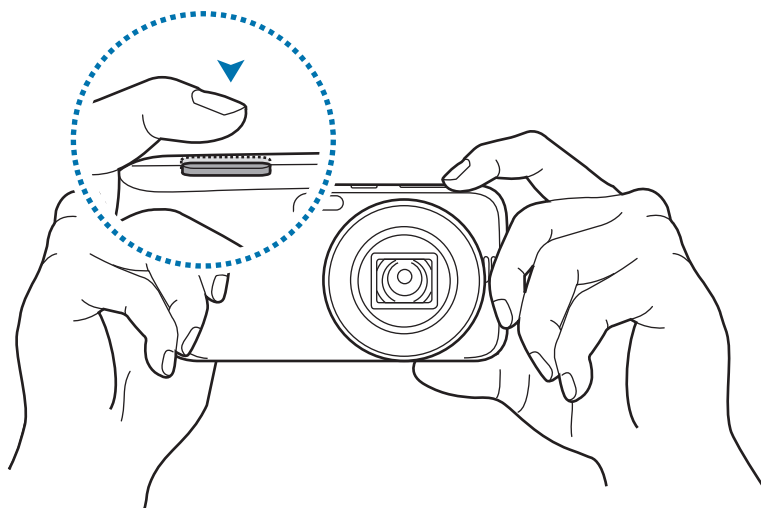

## 放大和缩小

使用以下方法之一：

- 使用音量键可放大或缩小。
- 在屏幕上两指张开进行放大，两指合拢进行缩小。

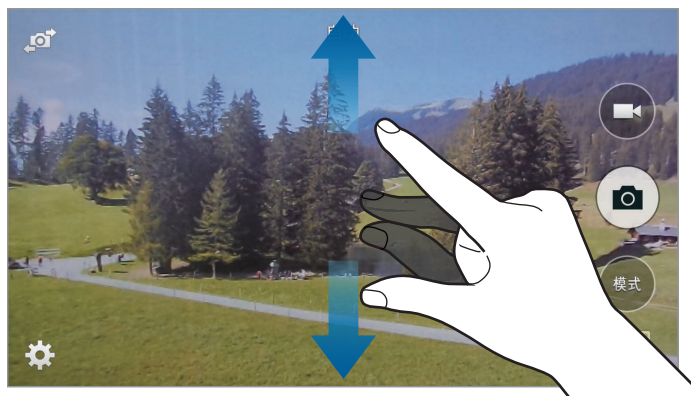

- 放大/缩小效果适用于在拍摄视频的情况下使用缩放功能。
- 变焦功能在使用多动作功能拍摄视频时不可用。
- 使用变焦功能时，在镜头设置为您想要使用的精确变焦率前，其会来回移动以调整对焦。
- 为保持自然的视角，当变焦率变高时，其将以更大的增量增大。

## 拍照



半按下快门按钮以对焦主体。对准拍摄对象后，对焦框将会变绿。按下快门按钮以拍摄照片。

或者点击预览屏幕上的图像，此处设备应已对焦。对准拍摄对象后，对焦框将会变绿。点击  拍摄照片。

## 拍摄视频

点击  以拍摄视频。如欲停止录制，点击 .

录制时，点击您要进行对焦的区域以更改对焦。

- 如欲在拍摄视频时更改对焦，点击要对焦的位置。如欲聚焦屏幕的中央，点击 .
- 如欲在录制时从视频捕获图像，点击 .



- 最多可录制 10 分钟 60 fps 的 1080p 或 720p 视频。最多可录制 60 分钟较低设置的视频。
- 使用低写入速度的存储卡时，设备可能无法正确保存视频。此时可能会停止录制，录制的视频帧也可能被损坏。
- 低写入速度的存储卡不支持高分辨率视频。如欲录制高分辨率视频，使用写入速度更快的存储卡 (micro SDHC Class10 或更高)。
- 取决于视频分辨率和帧频，视频帧尺寸可能会显得较小。
- 如果设置光学图像稳定 (OIS) 选项，光学图像稳定 (OIS) 声音可能会被录制。
- 如果在拍摄视频时变焦功能启动，照相机可能会录制变焦操作的噪音。如欲降低变焦噪音，启动无声缩放功能。
- 如果在拍摄视频时突然更改照相机的拍摄角度，照相机可能无法正确录制影像。
- 如果在拍摄视频时点击屏幕以手动更改对焦，触摸声音可能会被录制。
- 如欲在录制时从视频捕获图像，点击 。可通过后置照相机镜头拍摄最多六张照片 (前置照相机镜头没有限制)。

## 查看照片和录像

如欲查看拍摄的照片或视频，点击相册图标。向左或向右滑动以查看下一个或上一个图像。



# 使用照相机小组件

## 相机工坊

使用此小组件以访问各种照相机相关应用程序。

请参阅[添加项目](#)以了解如何添加小组件。



## 相框小组件

使用此小组件以在主屏幕上播放幻灯片。

请参阅[添加项目](#)以了解如何添加小组件。

点击**图片**以选择图像。

点击**相册**以选择相册。

点击**随机排序的照片**以随机顺序显示图像。

## 分离曝光区域和对焦区域

如果明亮的光线使对比度受到影响或拍摄对象处于自动对焦区域以外，使用此功能以获得适当的曝光。可以分离曝光和对焦区域并选择拍摄对象所需的曝光等级。

- 1 点击要对焦的区域。  
┐ 将出现在对焦框的任一角。

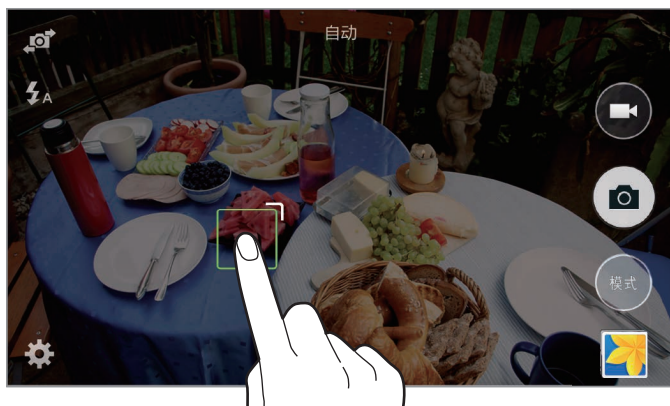

- 2 将 ┐ 拖至曝光区域。  
触摸 ┐ 时，曝光区域将与对焦区域分离。

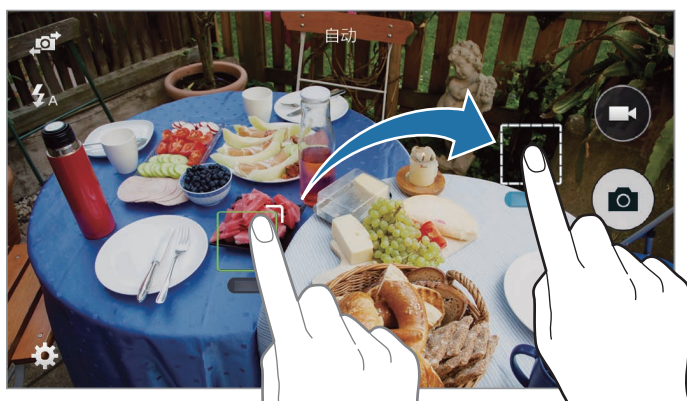

点住各个区域以锁定对焦或曝光设置。  
将区域拖到一起以合并对焦和曝光区域。

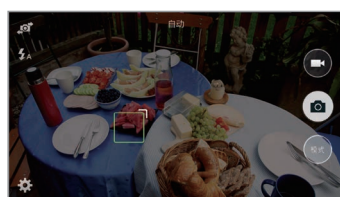

分离前

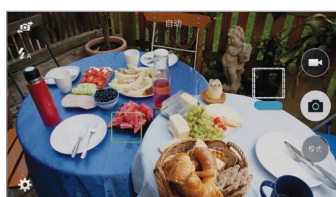

分离后

## 使用远程取景器

将您的设备用作其他设备的取景器。可远程控制其他设备，以从远处拍摄照片或视频。您的设备显示的图像与所连接设备显示的图像相同。

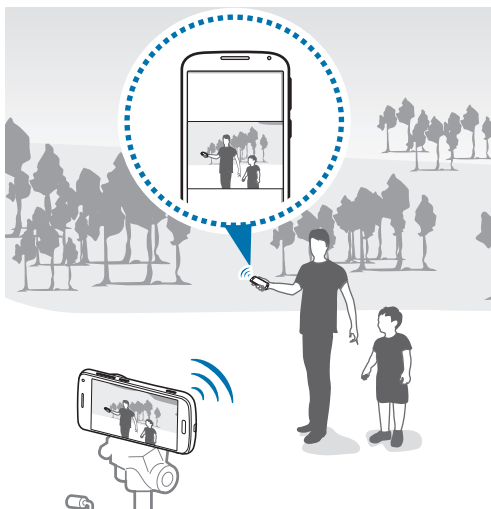

- 1 在主屏幕上点击**照相机**。
- 2 点击 **⚙️** → **远程取景器**。
- 3 点击**轻松通过 NFC 连接**或 **WLAN直连**，以连接至另一个设备。
  - **轻松通过 NFC 连接**：在两个设备上启动 NFC 功能。
  - **WLAN直连**：在两个设备上启动 WLAN 直连功能。
- 4 点击预览屏幕上的图像，此处设备应已对焦。
- 5 点击 **📷**，以拍摄设备取景器上显示的照片。



确保想要连接的设备支持远程取景器功能。



# 使用拍摄模式

## 关于使用拍摄模式

各种拍摄模式均适用于照相机。可以使用它们以自定义照片和视频。

在应用程序屏幕上，点击**照相机** → **模式**。

点击**管理模式**以选择要出现在模式选择屏幕上的拍摄模式。

- **自动**：使用此选项以允许照相机评估周围环境并确定理想的拍照模式。
- **专业建议**：通过自动建议的智能模式之一或通过应用预先定义的设置来拍摄照片。
- **程序**：使用此选项以允许照相机自动调整快门速度和光圈值，以便获得最佳的曝光值。
- **美肌**：拍摄人脸被照亮的照片以获得更柔和的图像。
- **拍摄及更多**：拍摄一系列照片并向其应用各种效果。设备在**相册**中以  标记照片。
- **全景拍摄**：拍摄一张由多张照片连在一起合成的照片。设备在**相册**中以  标记照片。

如欲获得最佳的拍摄效果，请遵循这些提示。

- 朝一个方向缓慢移动照相机。
- 使照相机保持在参考线框范围内。
- 避免拍摄位于无法识别的背景，例如空旷的天空和没有任何装饰的墙壁前面的主体。
- **虚拟旅程**：通过移动设备并从不同角度拍摄空间照片以创建立体影像。设备在**相册**中以  标记照片。
- **HDR (丰富色彩)**：拍摄在明亮和黑暗区域中不丢失细节的照片。
- **夜间拍摄**：在弱光条件下拍摄照片，而无需使用闪光灯。

- **连拍：**拍摄一系列移动主体的照片。
- **智能自拍：**检测默认区域中的脸孔并自动拍摄多张照片。然后即可选择最佳的照片。
- **手动：**使用此选项以手动调整快门速度和光圈值。
- **儿童拍摄：**在拍摄时播放有趣的声音来吸引宝宝的注意力。
- **风景：**拍摄颜色更丰富的蓝天和风景照片。
- **黎明：**拍摄颜色微妙的拂晓。
- **雪：**拍摄更明亮的雪景照片。
- **微距模式：**拍摄近距离对象的照片。
- **食物：**拍摄色调更丰富多彩的食物照片。
- **宴会/室内：**拍摄明快的室内照片。
- **动作凝固：**拍摄高速运动中的拍摄对象照片。
- **瀑布：**拍摄瀑布的照片。
- **动态照片：**让照相机自动检测到的移动物体静止或变为动态，以将选定的物体创建为动态图像。
- **有声拍摄：**拍摄有声照片。
- **环绕拍摄：**拍摄您周围环境的多张照片并将其合成为单张球面图像。设备在**相册**中以  标记照片。
- **轮廓剪影：**拍摄主体在光线背景下投下暗影的照片。
- **日落：**拍摄日落的照片。
- **烟火：**拍摄烟火的照片。
- **光线轨迹：**拍摄弱光条件下的光线轨迹照片。

## 使用专业建议模式

使用此模式以通过自动建议的智能模式之一或应用预先定义的图像设置来拍摄照片。图像设置可在电影中合并，然后在拍摄时应用至照片。可以下载各种电影或上传您的专属电影。

1 在主屏幕上点击**照相机**。

2 点击**模式** → **专业建议**。

3 选择模式或电影。



4 按下快门按钮。







- 如果手动设置当前时间，模式建议可能不准确。
- 如欲使用此功能，阅读并同意条款和条件。

## 管理电影

下载各种电影或上传您的专属电影。也可按排名或类别重新排列电影、查看最近上传的电影或建议您的专属电影。

在应用程序屏幕上，点击**专业建议市场**。

- 如欲创建电影，点击 ，设置拍摄选项，然后点击 。输入详情，附加示例图像，然后点击**保存**。
- 如欲搜索电影，点击 。
- 如欲访问其他选项，点击 .



## 使用手动模式

此模式允许您手动调整快门速度和光圈值。在此模式下，您可以完全控制照片的曝光。在摄影棚等受控的拍摄环境中，或者需要对照相机设置进行微调时，此模式非常有用。

1 在主屏幕上点击**照相机**。

2 点击**模式** → **手动**。

3 设置所需的拍摄选项。

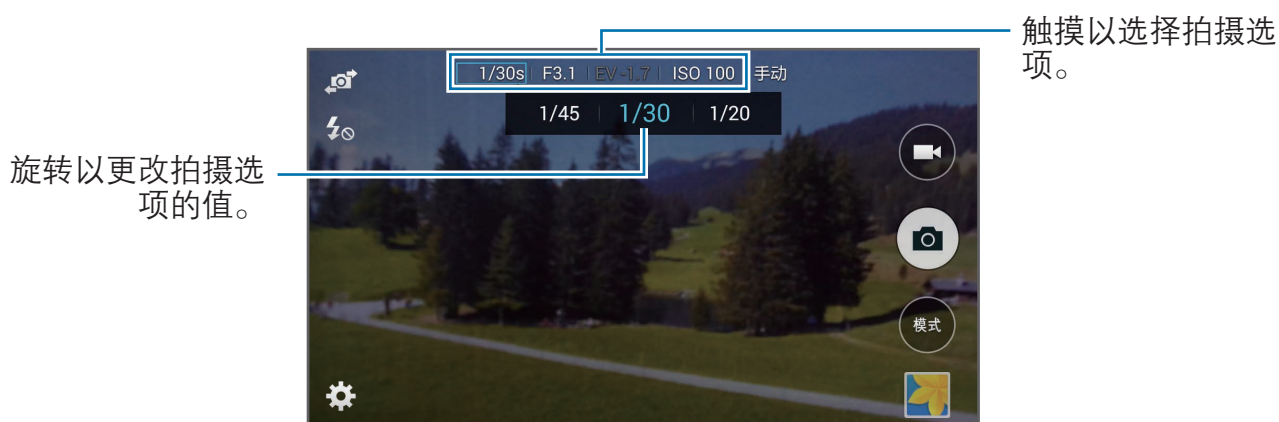

- 如果设置较高的 ISO 值或长时间打开快门，图像噪点可能会增多。
- 打开快门的时间越长，保存照片的时间就越长。请勿在照相机保存照片时关闭照相机。
- 可以从两个不同的光圈值中选择其一。可用的值会因变焦率而不同。

## 使用智能自拍模式

使用此选项以检测预设区域中的面孔并自动拍摄多张照片。然后即可选择最佳的照片。

- 1 在主屏幕上点击**照相机**。
- 2 点击**模式** → **智能自拍**。
- 3 拖动或调整框架以设置检测区域。
- 4 将镜头对着自己拍照。
- 5 收听提示音以在调整构图时提供指引。  
当面部完全处于检测区域范围内时，照相机将发出警示音、蜂鸣声两秒，然后自动拍摄多张照片。
- 6 选择最佳照片，然后点击 .

## 使用 HDR (丰富色彩) 模式

即使在明亮或黑暗区域中，也能以丰富的色彩拍照并再现细节。

在应用程序屏幕上，点击**照相机** → **模式** → **HDR (丰富色彩)**，然后拍摄照片。



无效果



有效果



点击  → **另存为** 以保存一张 HDR 照片或两张照片 (一张带 HDR 效果，另一张带正常曝光)。



## 使用动画照片模式

使用此选项以让照相机自动检测到的移动物体冻结或变为动态，以将选定的移动物体创建为动态照片。

- 1 在主屏幕上点击**照相机**。
- 2 点击**模式** → **动态照片**。
- 3 按下快门按钮以拍摄照片。
- 4 点击**编辑**并调整播放速度、修剪范围或更改动画的方向。点击**静止**，然后在屏幕上摩擦以便为检测到的移动对象增加动画效果或使其静止。
- 5 点击  以保存照片。

## 使用环绕拍摄模式

使用此模式以拍摄您周围环境的多张照片，然后将其合并为单张球面图像。

- 1 在主屏幕上点击**照相机**。
- 2 点击**模式** → **环绕拍摄**。  
目标指针将出现在屏幕上。
- 3 移动设备以将目标指针定位于您希望第一张照片所处的区域。
- 4 使目标指针保持在预览屏幕上的圆点内，直至拍摄第一张照片。
- 5 如欲拍摄其他照片，确定下一个目标指针的位置并使其再次处于圆点内。可以在屏幕左下方查看您在球面上所拍摄照片的位置。
- 6 如欲停止拍摄，点击  以完成拍摄照片。

## 使用虚拟旅程模式

### 关于虚拟旅程模式

使用此拍摄模式时，通过前移以及左转或右转，在空间中拍摄照片。从不同角度拍摄空间照片。可在幻灯片中查看照片并模拟在空间中的真实移动情形。

- 1 在主屏幕上点击**照相机**。
- 2 点击**模式** → **虚拟旅程**。
- 3 移动设备，使圆点进入预览屏幕中央的大圆中。设备会在您停止时检测并开始从该空间中的位置拍照。

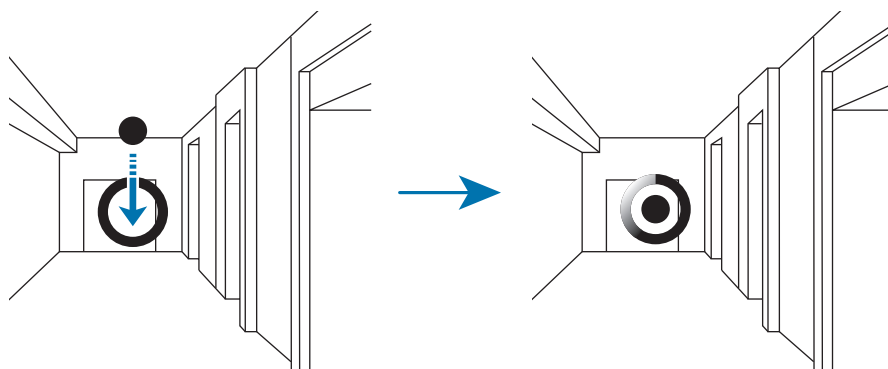

- 4 拍照时，慢慢向前移动，或者左转或右转。只要圆点进入大圆之内，设备即会自动拍照。

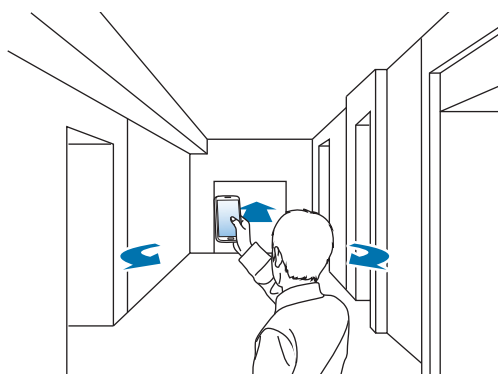

- 5 按箭头方向将设备缓慢移动。当圆点进入大圆中央时，设备即会开始拍照。重复此操作以拍摄更多照片。

如欲查看照片预览，点击屏幕左下方的 >。图像拍摄方向显示在每个预览缩略图中。

如欲删除所拍摄的最后一张照片，点击**取消**。

- 6 完成后，点击 。

## 查看照片

查看从不同位置和方向拍摄的一系列照片。

- 1 在应用程序屏幕上，点击**相册**。
- 2 在图像缩略图上选择带  图标的图像。

## 使用拍摄及更多模式

使用此模式拍摄一系列照片，并通过拍摄模式应用各种效果进行修改。



在此模式中拍照时，缩放功能不可用。

- 1 在主屏幕上点击**照相机**。
- 2 点击**模式** → **拍摄及更多**。
- 3 按下快门按钮。

设备拍摄一系列照片，并显示可用的拍摄模式。

## 4 选择一种拍摄模式并为照片应用效果。可用模式会因拍摄的照片而异。

- **优选拍摄：**拍摄一系列照片并保存最佳的一张。如欲查看系列中的其他照片，向左或向右滚动。设备推荐最佳照片，并用 🏆 标识该照片。
- **最佳面部表情：**同时拍摄多张群组照片并将其合并到一起以创建尽可能最佳的图像。点击每个面部表情上的白框，从屏幕底部显示的姿势中为每个主体选择最佳个人姿势。然后，将图像合并为单张照片。设备推荐最佳照片，并用 🏆 标识该照片。
- **橡皮：**擦除背景中移动的对象。点击 ➖ 以擦除移动对象。点击 ➕ 以恢复原始照片。
- **轨迹连拍：**拍摄一系列照片并将其合并到一起以创建一幅表明运动轨迹的图像。
- **平移照片：**向拍摄对象的背景应用效果，使拍摄对象显示为快速移动。点击 **物体** 以选择拍摄对象。点击 **运动模糊** 以更改向背景应用的模糊角度。点击 ●，围绕大圆圈用手指绘制一个圆圈，以调整模糊角度。如欲调整背景模糊的程度，向左或向右拖动屏幕。

## 5 点击 📷。

## 配置设置

### 关于配置设定

在应用程序屏幕上，点击**照相机** → 。并非所有以下选项都适用于照相机和摄像机模式。可用的选项可能会因使用的模式而异。

- **快门速度**：调整快门速度以拍摄快速移动对象的照片或在照片中创建跟踪效果。
- **光圈**：调整光圈值以拍摄人像、鲜花或风景照片。
- **EV**：如果照相机设置的曝光高于或低于预期，则可手动调整曝光。
- **ISO**：ISO 感光度值表示照相机对光线的灵敏度。ISO 感光度越高，照相机对光线越敏感。因此，选择的 ISO 感光度越高，在昏暗或阴暗的地方拍照时的快门速度越快。但是，这样可能会增加电子噪音并导致照片出现颗粒。
- **WB (光源)**：选择适当的白平衡，以使图像具有逼真的色彩范围。
- **闪光灯**：如欲为拍摄对象拍摄逼真的照片，光量应保持恒定。当光源发生变化时，可以使用闪光灯并提供恒定的光量。
- **聚焦模式**：使用此选项以选择适合拍摄对象的对焦模式。
- **驾驶模式**：使用此选项以设置拍摄方法。在拍摄快速移动的对象（例如赛车）时，建议使用连拍。
- **同步电影**：设置与服务器同步视频数据的时间。
- **定时器**：使用此选项进行延时拍摄。
- **检测显示**：设置设备以显示表示已检测场景的图标。
- **点击拍照**：点击预览屏幕上的拍摄对象以拍摄照片。
- **另存为**：使用此选项以保存一张 HDR 照片或两张照片（一张带 HDR 效果，另一张带正常曝光）。
- **聚焦区域**：使用此选项以更改对焦区域的位置。

- **面部检测：**设置设备识别人脸并帮助您拍摄他们的照片。
- **照片大小：**选择分辨率。分辨率越高，质量越高。但占用内存越多。
- **质量：**使用此选项以选择更高的照片质量，从而获得更好的照片。但选择较高的照片质量也会增加文件大小。
- **自动调整对比度：**使用此选项以自动增强带逆光拍摄对象的对比度或拍摄对象和背景之间的高对比度。
- **测光：**选择测光方法。此选项用于确定如何计算光线值。
  - **多**取整个场景的平均值。
  - **点**测量指定位置的光线值。
  - **中心重点测光**测量场景中央的背景光线。
- **调节图像：**使用此选项以调整照片的颜色、饱和度、清晰度或对比度。
- **OIS ( 防抖 )：**使用光学图像稳定 (OIS) 选项以减少或消除因照相机抖动而造成的模糊。
- **效果：**使用滤镜效果以拍摄独特的照片或视频。
- **签名：**使用此选项以将您的签名添加至图像。
- **电影大小：**选择视频的分辨率。分辨率越高，质量越高。视频分辨率越高，占用内存越多。
- **多动作：**设置视频的播放速度。
- **声音：**使用此选项以降低设备发出的噪音或在拍摄视频时将声音转为静音。
- **风噪音衰减：**消除录音中的风噪音。
- **远程取景器：**设置设备以远程控制照相机。
- **帮助：**访问有关使用照相机的帮助信息。

## 重新整理照相机快捷方式

- 1 在应用程序屏幕上，点击**照相机** → **⚙️**。
- 2 点住某一项目并将其拖至屏幕左侧的列表。  
可重新整理照相机快捷方式，以轻松快捷地访问预览屏幕。

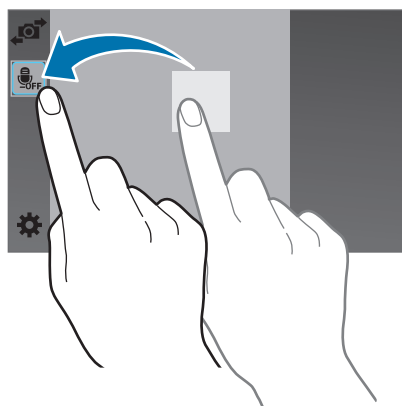

## 快门速度

快门速度指快门打开与关闭所需的时间长度。调整快门速度以拍摄快速移动对象的照片或在照片中创建跟踪效果。

较慢的快门速度可以让光线有更多的时间进入，从而使照片变得更明亮。这样可以使移动中的物体增加运动模糊效果。较快的快门速度让光进入的时间更少，照片会较暗，并会更容易定住运动中的拍摄对象。

点击 **⚙️**，然后旋转**快门速度**旋钮以调整快门速度。

## 光圈

光圈大小由称为“焦距比数”的值表示。焦距比数越小，光圈的大小越大。调整光圈值以拍摄人像、鲜花或风景照片。

选择较低的光圈值以使照片更亮。选择较高的光圈值以使照片更暗。

点击 ，然后旋转**光圈**旋钮以调整光圈值。

## EV

照相机可通过测量来自照片构图和拍摄对象位置的光线级别来自动设置曝光。如果照相机设置的曝光高于或低于预期，则可手动调整曝光值。

点击 ，然后旋转 **EV** 旋钮以调整曝光值。



太暗 (-)



一般 (0)



太亮 (+)



- 拍摄照片时，如果无法决定相应的曝光值，点击  → **驾驶模式** → **AE BKT** 以连续拍摄三张具有不同曝光值的照片。
- 由于快门速度较慢，采用较高的曝光值拍摄照片可能导致照片模糊。







## WB (光源)

WB表示影响照片色彩的光源。

照片的颜色取决于光源的类型和质量。如果您希望照片的颜色逼真，可选择适当的光照条件以校准白平衡或手动调整色温。在混合光照条件下，也可以调整预设光源的颜色，以使照片的颜色符合实际的场景。

点击  → **WB (光源)**，然后选择选项。

- **定制：**使用此选项以针对照片的光照条件设置自定义的白平衡。可以适当地调整实际场景的色彩。点击 ，将镜头对准一块白色表面，然后按下快门按钮。
- **K：**使用此选项以手动调整光源的色温。色温是一种以摄氏度为单位的测量方法，用来表示特定的光源类型。您可用更高的值获得更暖的照片，用更低的值获得更冷的照片。点击 ，然后拖动滑块或点击  或  以调整色温。

## 驾驶模式

使用此选项以设置拍摄方法。在拍摄快速移动的对象 (例如赛车) 时，建议使用连拍。

点击  → **驾驶模式**，然后选择选项。



- 在连续拍照时，保存照片可能需要较长时间，具体取决于存储卡的容量和性能。
- 防止照相机在连续拍照时抖动。

## 面部检测

### 检测人脸

照相机最多可在单一场景中自动检测 10 个人的面孔。

点击  → **面部检测** → **正常**。

将照相机对准人物主体。照相机自动对焦于其面部并在其周围显示黄框。按下快门按钮以拍摄照片。

### 拍摄微笑照片

照相机可自动检测笑脸并拍照。

点击  → **面部检测** → **笑脸拍摄**。

将照相机对准人物主体，然后按下快门按钮。照相机检测到笑脸时，将自动拍照。

### 检测眨眼

照相机连续拍摄某个人的三张照片并保存一张此人眼睛睁开的照片。

点击  → **面部检测** → **眨眼识别**。

将照相机对准人物主体，然后按下快门按钮。照相机连续拍摄某个人的三张照片并保存一张此人眼睛睁开的照片。如果在所有三张照片中此人的眼睛均闭上，照相机仅保存一张照片。

## OIS ( 防抖 )

使用光学图像稳定 (OIS) 功能以减少或消除因照相机抖动而造成的模糊。

点击  → **OIS ( 防抖 )**。

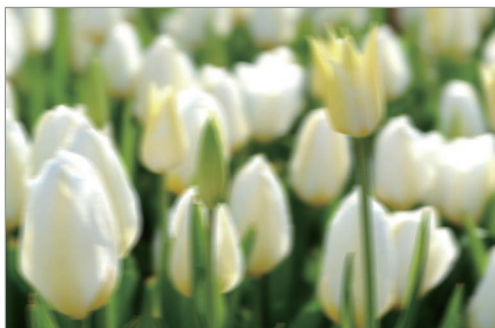

校正前

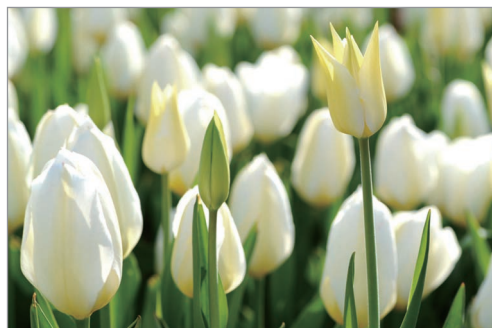

校正后



- 在下列情况下，此功能可能无法正常工作：
  - 移动照相机跟随移动对象拍摄。
  - 照相机晃动幅度过大。
  - 快门速度太慢 (例如在弱光条件下拍照时)。
  - 电池电量不足。
  - 拍摄特写照片。
- 如果照相机受到碰撞或摔落，显示可能会模糊。当上述情况发生时，重新启动设备。

## 自动追焦

跟踪拍摄对象，即使在拍摄对象移动或更改拍摄构图时。

点击  → **聚焦区域** → **自动追焦**，然后选择拍摄对象。

点击要跟踪的拍摄对象，然后半按下快门按钮以调整对焦。



- 在以下条件下，跟踪拍摄对象可能会失败：
  - 拍摄对象太小。
  - 拍摄对象移动幅度太大。
  - 拍摄对象逆光或者拍摄位置光线暗。
  - 拍摄对象的颜色或图案与背景相同。
  - 主体包括水平图案，例如百叶窗等。
  - 照相机抖动幅度太大。
- 如果照相机无法跟踪拍摄对象，对焦区域将会重置。
- 如果照相机无法对焦，对焦框将会变为红色并且对焦将会重设。

## 配置一般设置

在应用程序屏幕上，点击**照相机** →  → 。

- **相机功能音量：**调整照相机功能声音的音量级别。
- **滴滴声：**启动或取消滴滴声。
- **网格线：**当选择主体时，显示取景器向导以帮助构图。
- **自动关闭摄像头：**设置在关闭显示屏背景灯前设备等待的时间长度。
- **查看照片/视频：**短暂显示拍摄的照片或视频。
- **日期/时间标记：**使用此选项以在照片上标记时间和日期。
- **位置标签：**将 GPS 位置标签附加至照片。



- 如欲改善 GPS 信号，请避免在信号受阻的环境下拍摄，如建筑物之间、低洼之处或者天气条件恶劣时。
- 在将照片上传至互联网时，照片上可能已有位置信息。如欲避免这种情况，取消 GPS 标签设置。
- **AF 灯：**使用此选项以在弱光条件下启动 AF 辅助光灯。
- **数码变焦：**设置设备以使用数码变焦功能。
- **开始模式：**选择要在照相机打开时使用的拍摄模式。
- **存储位置：**选择存储位置。
- **重置设置：**重置照相机设置。

# 相册

## 查看设备上的内容

1 在应用程序屏幕上点击**相册**。

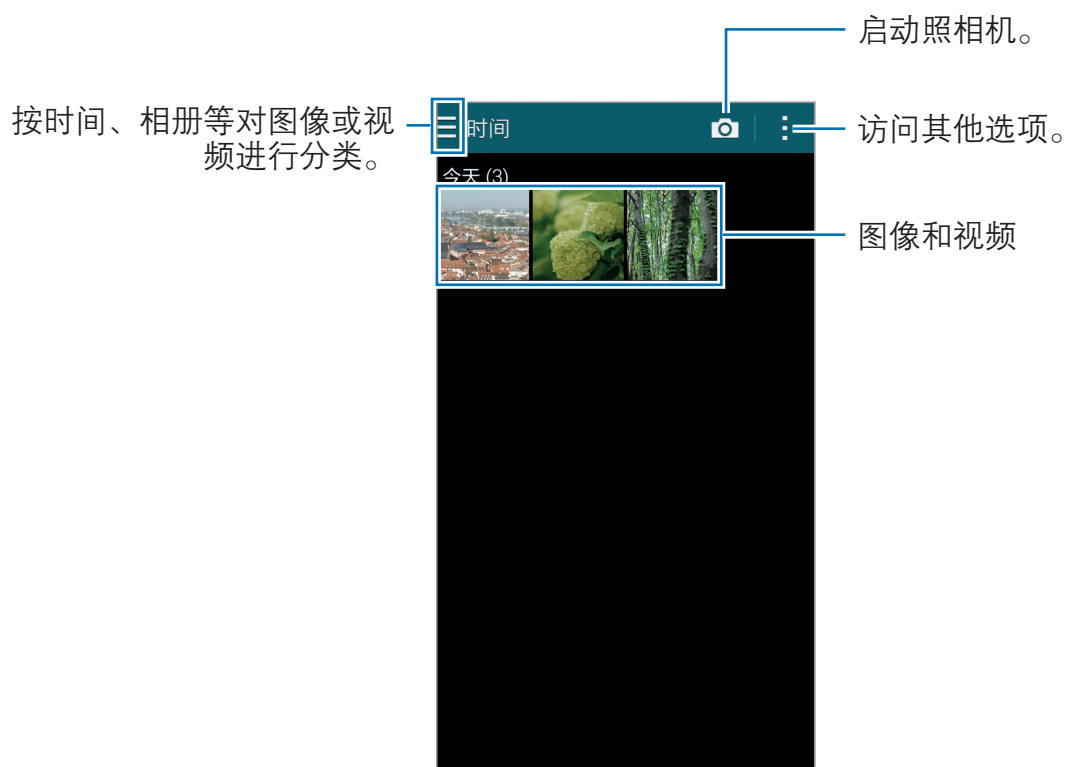

2 选择图像。

- 选择多个图像：  
点住图像时，✓ 出现在图像上。然后，点击图像以选择更多。
- 选择所有图像：  
点住图像时，✓ 出现在图像上。然后，勾选**全选**。

### 3 选择选项。

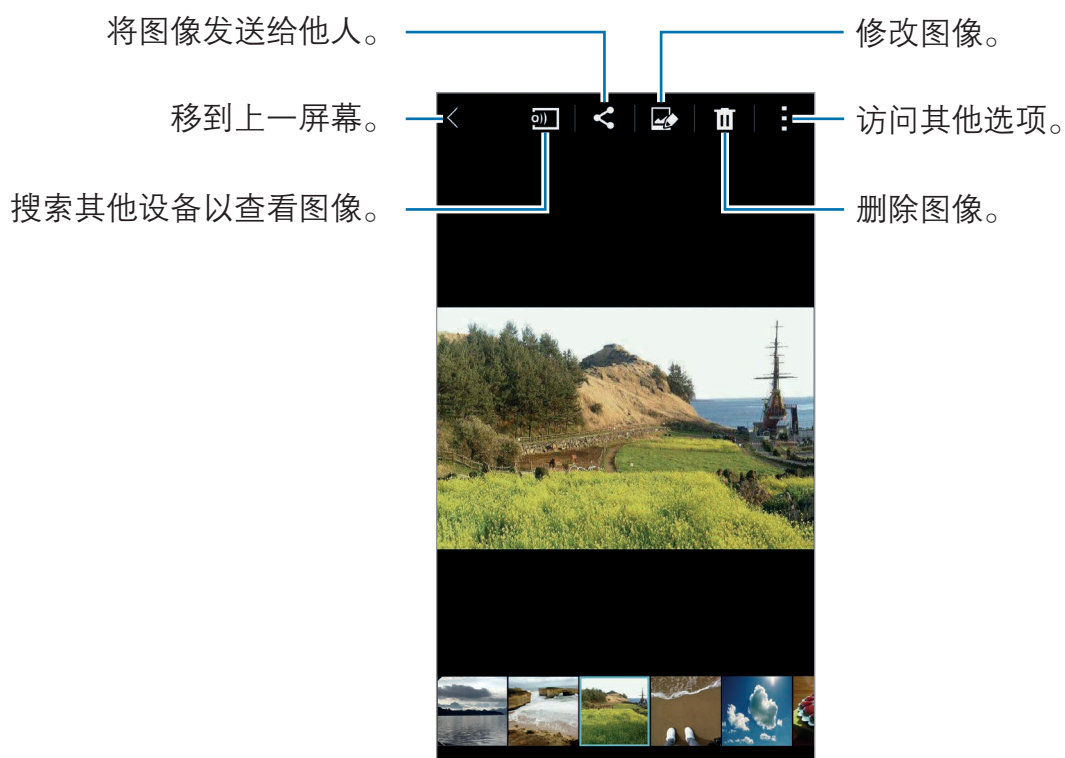

## 查看存储在其他设备上的内容

如果设备已通过 Samsung Link 注册，则可查看存储在其他设备上的内容。登录至您的三星账户以查看有内容可供查看的其他设备的列表。确保已注册的设备打开并连接 WLAN 或移动网络。有关详细信息，请访问 [link.samsung.cn](http://link.samsung.cn)。



通过移动网络访问存储在其他设备上的内容时，可能会产生额外费用。如欲避免产生额外的费用，使用 WLAN 功能。

点击 **≡**，在**已注册设备**下选择设备，然后选择内容。

## 访问附加选项

使用附加选项，如观看幻灯片放映等。

在应用程序屏幕上，点击**相册** → **:**，然后使用以下选项：

- **选择**：选择图像或视频。
- **删除**：删除图像或视频。
- **创建相册**：创建新相册。
- **重新排列相册**：更改相册的顺序。
- **要显示的内容**：选择要显示的图像或视频。
- **幻灯片**：开始以幻灯片形式放映当前文件夹中的图像。
- **工作室**：在工作室模式中编辑图像或视频。
- **设定**：更改相册设置。
- **帮助**：访问图库的帮助信息。

## 脸部标记

将图像中的脸孔注册为脸部标记。

- 1 在应用程序屏幕上点击**相册**。
- 2 点击 **:** → **设定**，然后勾选**脸部标记**。  
识别出的脸孔周围将会出现白框。
- 3 点击脸孔，然后点击**添加名称**。
- 4 选择或添加联系人至标签。

脸部标记出现在图像上时，点击脸部标记并使用可用的选项，例如拨打电话或发送信息等。



取决于脸部角度、脸型大小、肤色、脸部表情、光线条件或主体佩戴的饰品，人脸识别可能失败。



## 使用标记小帮手

标记小帮手允许您通过位置和日期等信息标记照片。

如欲启动标记小帮手，在应用程序屏幕上，点击**相册** → **:** → **设定** → **标记小帮手**，然后向右拖动**标记小帮手**开关。

从以下标签选项中选择：

- **日期：**添加时间和日期。标记的信息基于设备上当前设置的日期和时间。
- **位置：**向您拍摄的照片添加位置详情。使用此功能前，在**照相机**中启动 GPS 功能。

可以编辑使用标记小帮手输入的信息。查看带标签的图像时，点击屏幕底部的标签信息。然后，点击 ，编辑详情并点击**完成**。



# 工作室

## 使用照片工作室

应用各种效果以编辑图像。

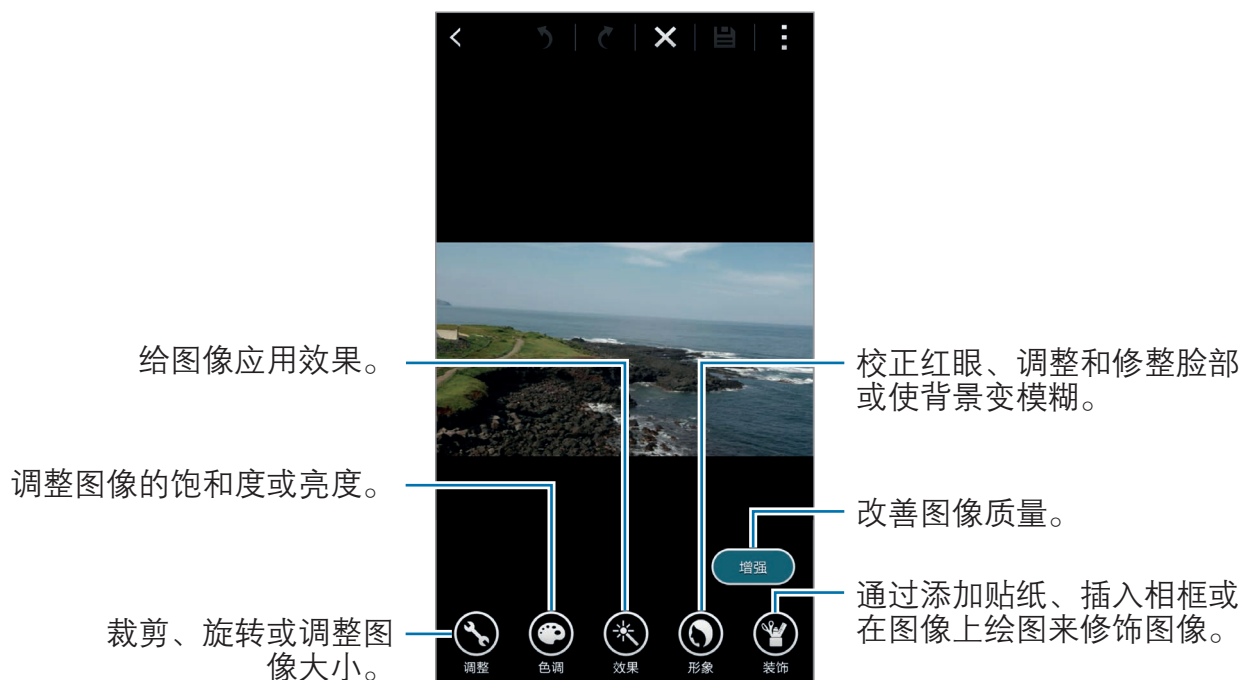
- 1 在应用程序屏幕上点击**工作室**。
- 2 点击**相片工作室**，然后选择图像。
- 3 应用各种效果以编辑图像。





- 4 点击**完成** → .
- 5 选择保存选项，然后点击**确认**。  
编辑的照片保存在 **Studio** 文件夹中。如欲打开文件夹，点击**相册** →  → **相册** → **Studio**。

## 使用拼贴画制作工具

将多幅图像组合在一起，以创建拼图。

- 1 在应用程序屏幕上点击**工作室**。
- 2 点击**拼贴画制作工具**。
- 3 选择要合成的图像，然后点击**完成**。  
最多可选择六幅图像。
- 4 应用各种效果以编辑图像。



- 5 点击 。  
编辑的图像保存在**Studio**文件夹中。如欲打开文件夹，点击**相册** →  → **相册** → **Studio**。

## 使用拍摄及更多

向已拍摄的图像应用各种效果。



仅可选择拍摄及更多模式拍摄的照片。

- 1 在应用程序屏幕上点击**工作室**。
- 2 点击**拍摄及更多**，然后选择图像。
- 3 应用各种效果以编辑图像。

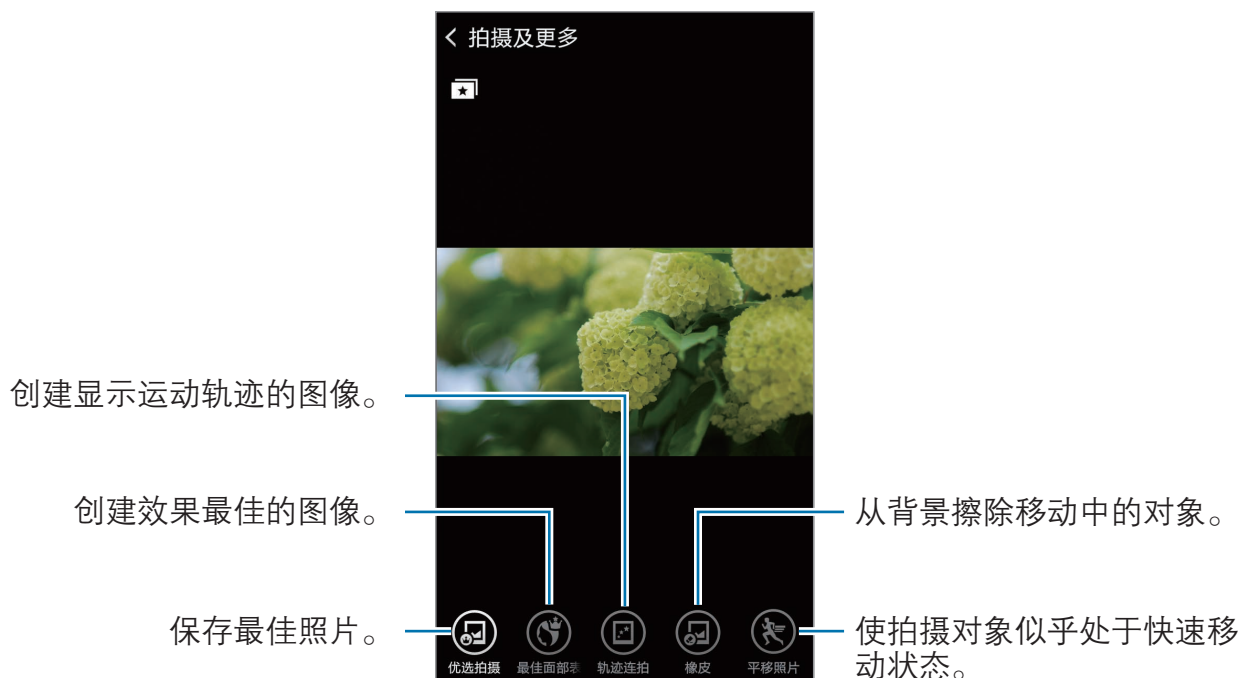

- 4 点击 .

编辑的图像保存在**Studio**文件夹中。如欲打开文件夹，点击**相册** →  → **相册** → **Studio**。

## 使用视频剪辑工作室

通过多幅图像编辑或创建视频。



如欲使用此功能，需要下载并安装所需的应用程序。

- 1 在应用程序屏幕上点击**工作室**。
- 2 点击**视频剪辑工作室**。
- 3 选择要编辑的视频，然后点击**完成**。  
也可选择图像以创建视频。
- 4 应用各种效果以编辑视频。

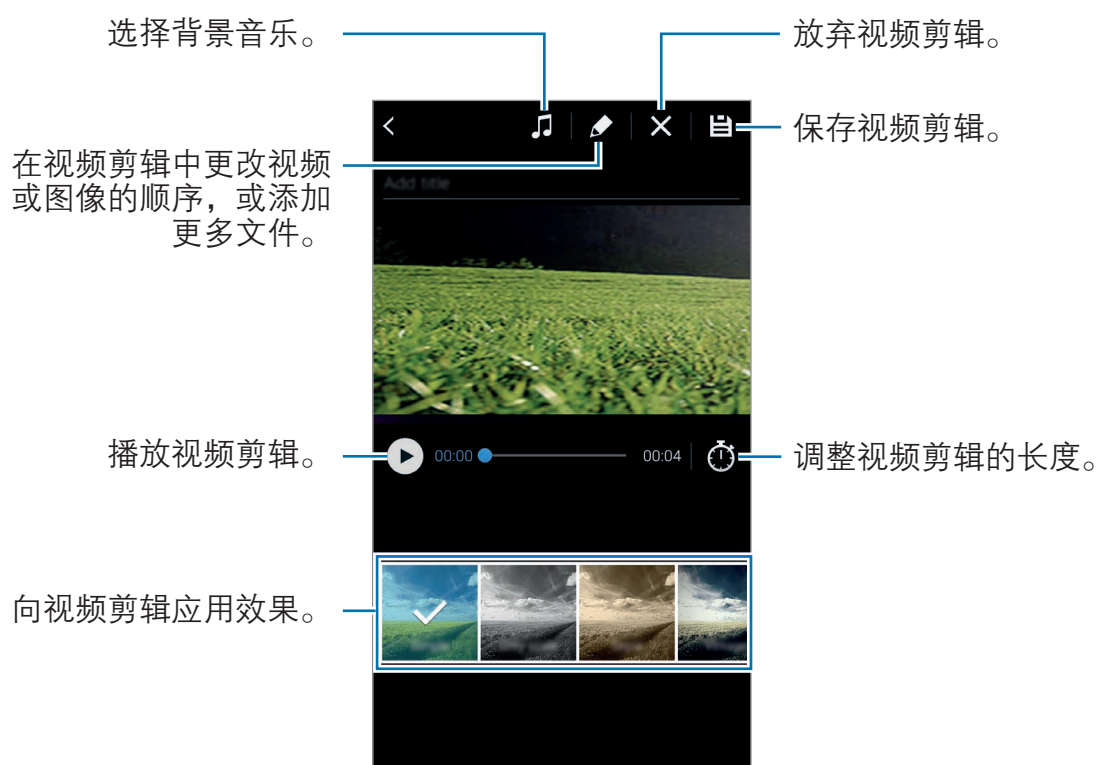

- 5 点击 **完成**。
- 6 选择保存选项，然后点击**完成**。

编辑的视频保存在 **Studio** 文件夹中。如欲打开文件夹，点击**相册** → **三** → **相册** → **Studio**。

## 使用视频剪辑器

修剪视频片段。

- 1 在应用程序屏幕上点击**工作室**。
- 2 点击**视频剪辑器**，然后选择视频。
- 3 将起始括板移至所需的起点，将终止括板移至所需的终点，点击**完成**。

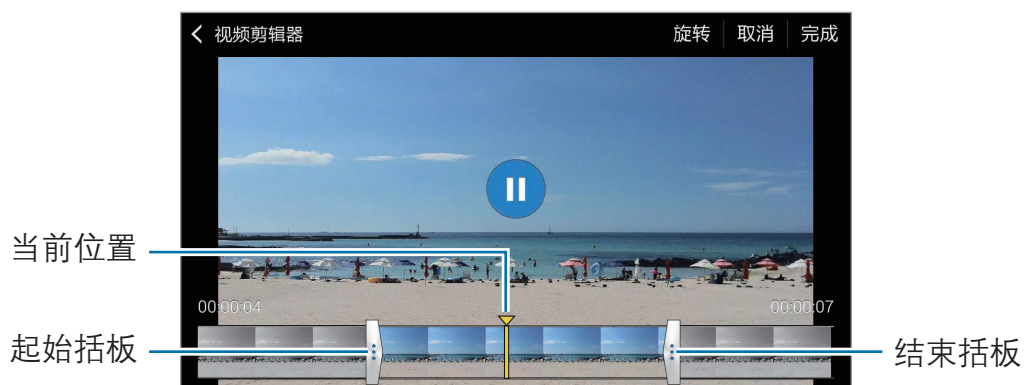

- 4 输入文件名，然后点击**确定**以保存视频。

# 互联网和社交网络

## 互联网

### 浏览网页

- 1 在应用程序屏幕上点击**互联网**。
- 2 点击地址字段。如欲更改搜索引擎，点击网址字段旁边的搜索引擎图标。
- 3 输入网址或关键字，然后点击**前往**。

如欲查看工具栏，在屏幕上稍微向下拖动手指。

将当前网页添加至书签。

打开网页窗口管理器。

在阅读模式中阅读文章。

访问其他选项。

刷新当前网页。

移动至主页。

查看已保存的页面。

移动至以前访问的页面。

查看已添加至书签的网页。

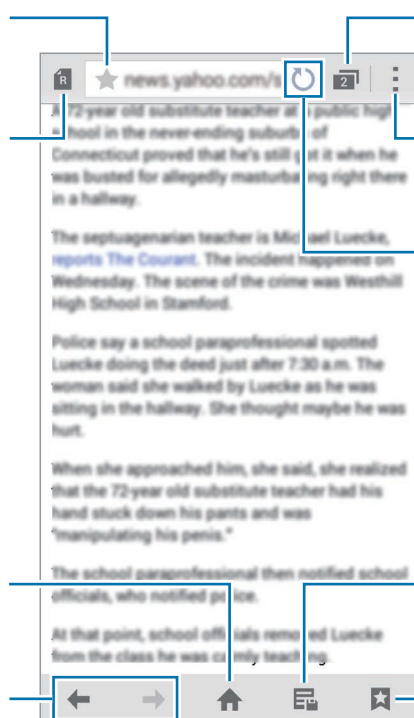

## 管理收藏网页

可以将常用网页设置为收藏页面，然后快速访问这些网页。

在应用程序屏幕上点击**互联网**。

点击 **⋮** → **设定** → **设置主页** → **主页** → **快速访问** → **完成**。

点击 **▲** 以查看快速访问列表。

如欲在查看网页时将网页添加至快速访问列表，点击 **⋮** → **添加至快速访问**。

如欲从快速访问列表删除网页，点住网页图标，然后将其拖至出现在屏幕上方的**删除**。

## 管理网页历史记录

在应用程序屏幕上点击**互联网**。

点击 **🔍** → **历史记录**从最近访问的网页列表中打开网页。

如欲清除历史记录，点击 **⋮** → **清除历史记录**。

如欲删除历史记录中的网页，点击 **⋮** → **删除**，选择要删除的网页，然后点击**完成**。



# 语音功能

## 录音机

### 录制语音备忘录

在应用程序屏幕上点击**录音机**。

点击  开始录制。对着话筒说话。点击  暂停录制。如欲取消录制，点击 。点击  完成录制。

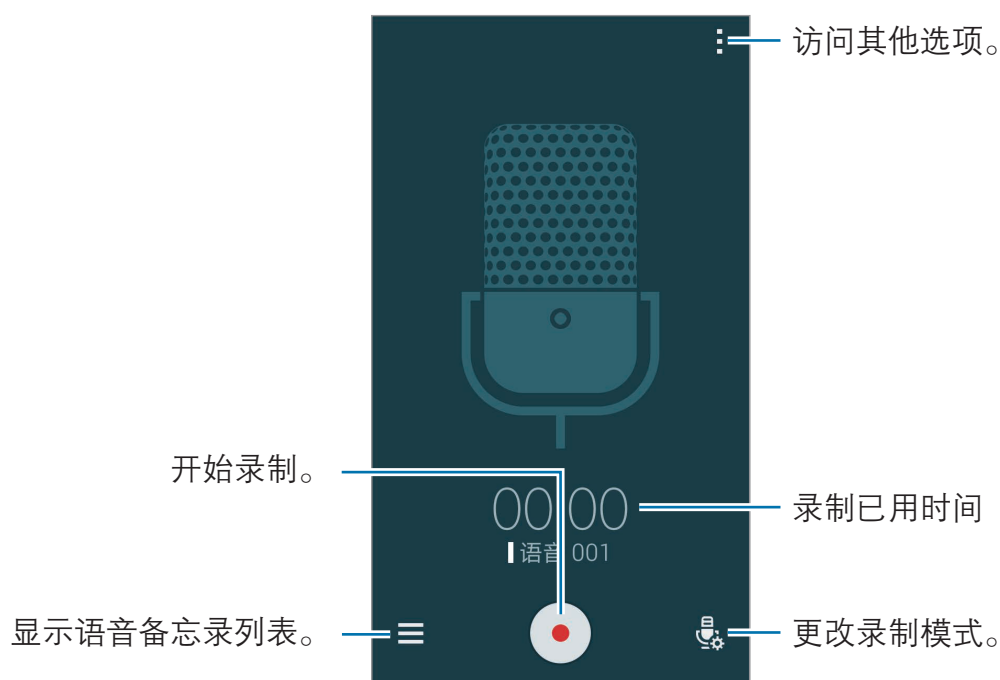

录制语音备忘录时，点击  以插入书签。



如欲将设备设置为消除背景噪音，点击  → **设定**，然后勾选**降噪**。

### 保存带扩展文件名标签的文件

保存语音备忘录时向文件名添加相关标签，如位置和日期。

点击  → **设定**，然后勾选**扩展文件名**。此时，设备向文件名添加录制日期。如欲添加语音备忘录的录制位置，点击  → **设定**，然后勾选**位置标签**。

## 播放语音备忘录

在应用程序屏幕上点击**录音机**。

点击 **≡** 并选择要播放的语音备忘录。

- **✂**：裁剪语音备忘录。
- **↺**：设置一部分语音备忘录以使其循环播放。
- **x1.0**：调整播放速度。
- **🔊**：跳过语音备忘录中静音的部分。
- **🔖**：在语音备忘录上插入书签。
- **⏸** / **▶**：暂停或继续播放。
- **⏮** / **⏭**：跳至上一个或下一个语音备忘录。

## 使用书签列表

可以通过书签在语音备忘录中标记特定的点。在语音备忘录上，每个书签均以一个书签图标标记。

如欲在播放语音备忘录时查看书签详情，点击 **⋮** → **书签**。从书签列表选择书签以从该位置播放语音备忘录。

## 管理语音备忘录

在应用程序屏幕上，点击**录音机** → **≡**。

点击 **🔍** 以搜索语音备忘录。

点击 **🗑** 以删除语音备忘录。

点击 **⋮** 并选择以下选项之一：

- **选择**：选择语音备忘录以共享或删除。
- **排序方式**：按日期、标题、类别或位置排序备忘录。
- **按类别过滤**：查看按类别过滤的备忘录。
- **编辑类别**：添加、删除或重命名类别。
- **设定**：更改录音机设置。

## 重命名语音备忘录

点住语音备忘录，点击 **⋮** → **重命名**，输入语音备忘录的名称，然后点击**确定**。

## 管理类别

点击 **⋮** → **编辑类别** → **+**，输入类别名称，选择颜色，然后点击**完成**。

如欲更改或指定语音备忘录类别，在语音备忘录的列表中，点住语音备忘录。然后，点击 **⋮** → **更改类别**，然后选择类别。

如欲按类别过滤语音备忘录，点击 **⋮** → **按类别过滤**，然后选择类别。

# 多媒体

## 音乐

### 播放音乐

在应用程序屏幕上点击**音乐**。

选择音乐类别，然后选择要播放的歌曲。

搜索其他设备以播放文件。

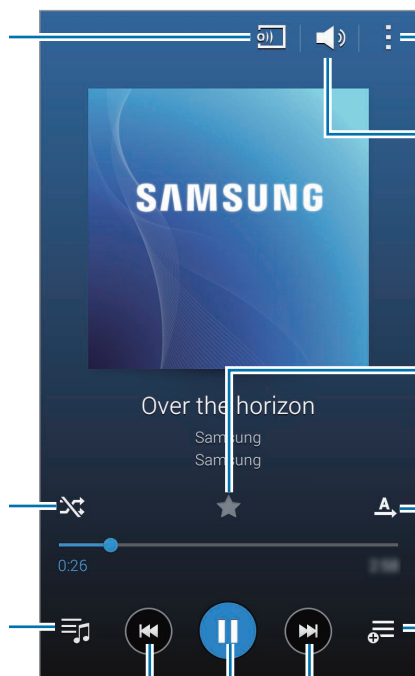

访问其他选项。

调整音量。

将文件设置为自己喜爱的歌曲。

更改重放模式。

向播放列表添加歌曲。

跳至下一首歌曲。点住向前快进。

暂停或继续播放。

打开随机播放。

打开播放列表。

跳至上一首歌曲。点住向后快退。

如欲以均衡的音量级别收听歌曲，点击 **⋮** → **设定**，然后勾选**智能音量**。



启动**智能音量**时，发出的音量可能会比设备的音量级别更响。小心不要长期使用过响的声音以免损害您的听力。



**智能音量**可能无法对某些文件启动。

如欲在使用耳机收听歌曲时设定个性化的声音，点击 **⋮** → **设定** → **Adapt Sound** → **开**。

首次启动此选项时，点击**开始**以调整声音。设备开始一系列声音测试以调整声音级别，然后开始发出哔声。如果能听到哔声，点击**是**，如果听不到，则点击**否**。对每个测试重复此步骤，直至声音调校完成。然后，点击**音乐声音**以在收听音乐时应用选项。



将音量调高至级别 14 或更高时，优化声音选项可能不适用于音乐播放。如果将音量调低至级别 13 或更低，该选项将重新适用。

## 将歌曲设置为铃声或闹铃声

如欲将当前播放的歌曲用作铃声或闹铃音，点击 **⋮** → **设定为** → **从头开始**或**自动建议**，选择选项，然后点击**完成**。

## 创建播放列表

创建自己的音乐合集。

在应用程序屏幕上点击**音乐**。

点击**播放列表** → **⋮** → **创建播放列表**。输入标题并点击**确定**。点击 **+**，选择要包括的歌曲，然后点击**完成**。

如欲将当前播放的歌曲添加到播放列表，点击 **≡**，然后选择播放列表。

## 按基调播放音乐

使用此功能播放适合您心情的音乐。

在应用程序屏幕上点击**音乐**。

点击**音乐广场**。歌曲将自动按心情分类。点击心情单元格或拖动多个单元格，以收听单元格中的音乐。



歌曲类别基于有关歌曲的可用信息。有些歌曲可能不会归类到心情单元格中。

## 播放存储在其他设备上的音乐

搜索存储在其他设备上的音乐并在您的设备上播放。

在应用程序屏幕上点击**音乐**。

### 访问已注册设备上的音乐

点击**设备**，然后在**已注册设备**中选择要访问和播放音乐的设备。可以播放已注册至 Samsung link 的设备上的歌曲。有关详细信息，请访问 [link.samsung.cn](http://link.samsung.cn)。确保已注册的设备打开并连接 WLAN 或移动网络。



通过移动网络访问存储在其他设备上的内容时，可能会产生额外费用。如欲避免产生额外的费用，使用 WLAN 功能。

### 访问附近设备上的音乐

点击**设备**，然后在**附近的设备**中选择要访问和播放音乐的设备。可以通过启动内容共享功能播放设备上的歌曲。

如欲启动功能，在应用程序屏幕上，点击**设定** → **附近的设备**，然后向右拖动**附近的设备**开关。有关更多设置的详情，请参阅[附近的设备](#)。

# 视频

## 播放视频

在应用程序屏幕上点击**视频**。

选择要播放的视频。

搜索其他设备以播放文件。

调整音量。

访问其他选项。

拖动横条快进或快退。

暂停或继续播放。

更改屏幕比例。

切换至弹出式视频播放器。

跳至上一个视频。  
点住向后快退。

跳至下一个视频。  
点住向前快进。

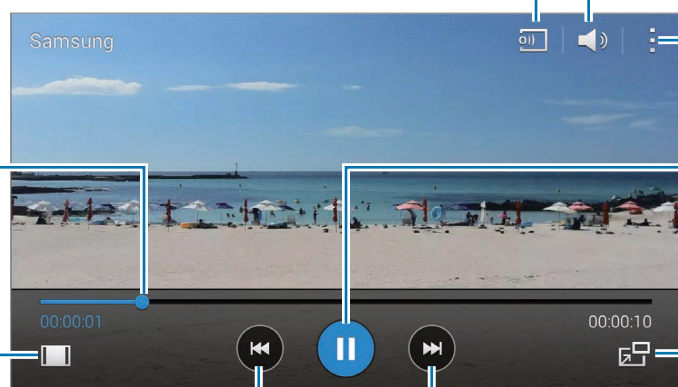

如欲在播放期间自定义控制面板位置，点击 **⋮** → **设定**，勾选**迷你控制器**，然后点击**关闭**。然后，点击 **◀** 或 **▶**，将控制面板移至屏幕的任一侧。



此功能仅在横屏模式下适用。

## 使用弹出式视频播放器

使用此功能以在不关闭视频播放器的情况下使用其他应用程序。观看视频时，点击 **⌵** 以使用弹出式视频播放器。

两指在屏幕上张开可放大播放器，合拢可缩小。如欲移动播放器，将播放器拖至其他位置。

## 截取图像

如欲使用此功能，在播放期间，点击 **⋮** → **设定**，勾选**截图**，然后点击**关闭**。

点击 **📷** 以在播放期间从视频截取图像。

## 共享或删除视频

在应用程序屏幕上点击**视频**。

点击 **⋮** → **选择**，选择视频，点击 **⋮** → **共享通过**，然后选择共享方式。

点击 **⋮** → **删除**，选择视频，然后点击**完成**。

## 编辑视频

在应用程序屏幕上点击**视频**。

选择视频，点击 **⋮** → **编辑** → **工作室** → **视频剪辑器**。将起始括板移至所需的起点，将终止括板移至所需的终点，点击**完成**，输入文件名，然后点击**确定**以保存视频。

如欲使用视频编辑器应用程序编辑视频，点击**视频编辑器**。

## 播放存储在其他设备上的视频

搜索存储在其他设备上的视频并在您的设备上播放。

在应用程序屏幕上点击**视频**。

## 访问已注册设备上的视频

点击**设备**，然后在**已注册设备**中选择设备以访问和播放视频。可以播放已注册至 Samsung link 的设备上的视频。有关详细信息，请访问 [link.samsung.cn](http://link.samsung.cn)。确保已注册的设备打开并连接 WLAN 或移动网络。



通过移动网络访问存储在其他设备上的内容时，可能会产生额外费用。如欲避免产生额外的费用，使用 WLAN 功能。

## 访问附近设备上的视频

点击**设备**，然后在**附近设备**中选择设备以访问和播放视频。可以播放已启动内容共享功能的设备上的视频。

如欲启动内容共享功能，在应用程序屏幕上，点击**设定** → **附近的设备**，然后向右拖动**附近的设备**开关。有关更多设置的详情，请参阅[附近的设备](#)。



# 安全

## 紧急模式

### 关于紧急模式

在紧急情况下，使用此模式以延长设备的待机时间。启动此模式后，由于限制了部分功能，因此屏幕亮度将会降低，且电池消耗也会减少。也可发出警报并通过信息向他人发送位置信息。

### 启动紧急模式

按住电源键，然后点击**紧急模式**。或者，也可在应用程序屏幕上，点击**设定** → **安全助理** → **紧急模式**，然后向右拖动**紧急模式**开关。



发送信息或使用移动网络可能会产生额外费用。



预计最长待机时间表示在不使用设备的情况下电池电量耗尽前剩余的时间。待机时间可能因您的设备设置和操作条件而异。

## 停用紧急模式

如欲取消紧急模式，按住电源键，然后点击**紧急模式**。或者，也可点击 **⋮** → **禁用紧急模式**。紧急模式已停用。

## 发送求助信息

### 关于发送求助信息

可预先设定在紧急情况下向其发送信息的联系人。可以通过快速按下电源键三次来向主要联系人发送信息。

在应用程序屏幕上，点击**设定** → **安全助理**。

### 添加主要联系人

- 1 在应用程序屏幕上，点击**设定** → **安全助理**。
- 2 点击**管理主要联系人** → **创建主要联系人**。
- 3 点击**创建新联系人**，然后输入联系人信息或点击**从联系人选择**以将现有联系人添加为主要联系人。

### 设置求助信息

在应用程序屏幕上，点击**设定** → **安全助理** → **发送求助信息**，向右拖动**发送求助信息**开关，然后选择要包括在求助信息中的内容。

### 发送求助信息

在紧急情形中，快速按下电源键三次。设备将向主要联系人发送信息。信息包括位置信息。



发送信息或使用移动网络可能会产生额外费用。

## 恶劣天气通知 (地理资讯中心)

### 关于恶劣天气通知 (地理资讯中心)

使用此功能以接收有关您当前位置附近恶劣天气状况的通知。



- 此功能可确定您的位置并在您所在区域有恶劣天气情况时向您提供相关信息。提供的信息可能因您当前位置的服务提供商而异。  
如欲查看有关恶劣天气状况的信息，以及提供这些信息的地区和语言详情，请访问 [www.samsung.com/cn/geonews](http://www.samsung.com/cn/geonews)。
- 漫游时从天气预报服务接收通知可能会产生额外费用。
- 此功能可能无法使用，具体取决于所在的地区或服务提供商。

### 接收通知

在应用程序屏幕上，点击**设定** → **安全助理** → **地理资讯中心**，然后向右拖动**地理资讯中心**开关。

勾选**通知弹出窗口**。

如果天气状况糟糕，设备将会在弹出窗口中显示通知。可从弹出窗口中向预先设定的联系人拨打紧急通话或发送紧急信息。

## 使用 Geo News 小组件

可在**地理资讯中心**小组件中查看您当前的位置与您所在地区有关恶劣天气的信息。  
在主屏幕上，向左滑动，然后点击**地理资讯中心**小组件。



# 实用程序

## S 搜索

使用此应用程序以在设备上和通过互联网搜索内容。可以应用各种过滤器并查看搜索历史记录。

打开通知面板，然后点击 **S 搜索**。

### 搜索内容

点击搜索字段并输入关键字，或点击  并说出关键字。

如欲获取更精确的结果，点击 ，在搜索字段下方应用过滤器。

如欲更新搜索结果的列表，点击  → **刷新**。

可以使用可用过滤器来设定搜索参数或选择搜索类别。点击  → **设定** → **选择过滤器**或**选择搜寻类别**。

### 管理搜索历史记录

如欲删除历史记录，点击  → **设定** → **删除历史记录**。

如欲将设备设置为不保存搜索结果，点击  → **设定**，然后取消选择**保存搜索历史记录**。

# S 日历

## 启动 S 日历

使用此应用程序以管理事件和任务。

在应用程序屏幕上点击 **S 日历**。



点击 **⋮** 并使用以下选项：

- **转到：** 移至指定日期。
- **删除：** 删除事件或任务。
- **导入/导出：** 导入或导出事件。
- **搜索：** 搜索事件或任务。
- **日历：** 选择要显示的日历。
- **设定：** 更改 S 日历的设置。

## 创建事件或任务

- 1 在应用程序屏幕上点击 **S日历**。
- 2 点击 **+**。或者，也可选择其中没有事件或任务的日期，然后再次点击日期。如果日期中已有保存的事件或任务，点击该日期，然后点击 **+**。
- 3 选择事件或任务并输入详情。
  - **添加事件：** 设定事件的开始和结束日期。可设定可选重复设定。
  - **添加任务：** 在指定日期上添加待办任务。可设定可选优先设定。

The screenshot shows the '添加事件' (Add Event) dialog box. It has a green header bar with '添加事件' on the left, and '取消' (Cancel) and '保存' (Save) on the right. Below the header, there's a section for selecting the calendar, currently showing '我的日历' (My Calendar). The main area contains input fields for '标题' (Title) and '位置' (Location), with a location pin icon next to the location field. Below these are fields for '开始' (Start) and '结束' (End) times, both set to '2014/04/09 星期三' (Wednesday, April 9, 2014), with times of 08:00 and 09:00 respectively. There's a '全天' (All day) checkbox. At the bottom, there's a '查看更多选项' (View more options) button. Annotations with blue lines point to various elements: '选择项目。' points to the '添加事件' button; '输入标题。' points to the '标题' input field; '选择要使用或同步的日历。' points to the '我的日历' selection; '附加显示事件位置的地图。' points to the location pin icon; '设定事件的开始和结束日期。' points to the '开始' and '结束' time fields; and '添加更多详情。' points to the '查看更多选项' button.

- 4 点击**保存**以保存事件或任务。

## 将事件和任务与您的账户同步

在应用程序屏幕上点击 **S日历**。

如欲添加要与之同步的账户，点击 **⋮** → **日历** → **添加账户**。然后，选择要与之同步的账户并登录。添加账户时，账户名称旁边将会显示一个绿圈。

如欲更改账户的同步选项，在应用程序屏幕上，点击 **设定** → **账户**，然后选择账户服务。

## 删除事件或任务

在应用程序屏幕上点击 **S日历**。

如欲删除事件或任务，点击 **⋮** → **删除**，选择事件或任务，然后点击 **完成** → **确定**。

如欲在查看事件或任务时将其删除，点击 **⌵** → **确定**。

如欲将任务标记为已完成，点击其中有任务的日期，然后勾选已完成的任务。

## 共享事件或任务

在应用程序屏幕上点击 **S日历**。

如欲在查看事件或任务时进行共享，点击 **⋮** → **共享通过**，然后选择共享方式。

## 计算器

使用此应用程序进行简单或复杂计算。

在应用程序屏幕上点击 **计算器**。

旋转设备进入横屏模式以显示科学计算器。如果 **屏幕旋转** 关闭，点击 **⋮** → **科学计算器**。

如欲查看计算历史记录，点击 **∨** 隐藏键盘。

如欲清除历史记录，点击 **∨** → **清除历史记录**。



# 时钟

## 闹钟

在应用程序屏幕上，点击**时钟** → **闹钟**。

### 设置闹钟

在闹钟列表中点击 **+**，设置闹钟时间，选择闹钟将重复的日子，设置其他各种闹钟选项，然后点击**储存**。如欲启动或取消闹钟，在闹钟列表中点击闹钟旁边的 。

- **多睡一会**：设置预设时间后闹钟重复闹响的间隔及次数。
- **智能闹钟**：设置智能闹钟的时间和音调。智能闹钟会在预设的闹钟按时响起之前开始以低音量响几分钟。智能闹钟的音量会逐渐增加，直至您将其关闭或预设的闹钟响起。



自动闹响功能可在设备关机时于指定时间响起闹钟。如欲打开自动闹响功能，点击 **⋮** → **闹钟前开机**。此功能仅在通过电源键关闭设备时起作用。

### 停止闹钟

点住 **×** 拖到大圆以外以停止闹钟。点住 **ZZ** 拖到大圆以外以在指定时间长度后重复闹钟。

### 删除闹钟

点击 **⋮** → **删除**，选择闹钟，然后点击**完成**。

## 世界时间

在应用程序屏幕上，点击**时钟** → **世界时间**。

### 创建时钟

点击 **+** 并输入城市名称或从城市列表中选择城市。

如欲应用夏令时，点住时钟，然后点击 .

### 删除时钟

点击 **⋮** → **删除**，选择时钟，然后点击**完成**。

## 秒表

在应用程序屏幕上，点击**时钟** → **秒表**。

点击**开始**为事件计时。点击**计时**记录单圈用时。

点击**停止**以停止计时。如欲清除圈数，点击**重置**。

## 定时器

在应用程序屏幕上，点击**时钟** → **定时器**。

设置持续时间，然后点击**开始**。

定时器时间到时，点住 **×** 拖到大圆以外。

## 儿童模式

使用此小组件以通过限制孩子访问特定的应用程序或内容来为孩子提供有趣且安全的环境。

使用此小组件前，您需要先进行下载并安装。在主屏幕上，点击**儿童模式** → **安装**。安装时，小组件将出现在主屏幕和应用程序屏幕上。

如欲启动儿童模式，在主屏幕或应用程序上点击**儿童模式**。

首次启动此小组件时，点击屏幕底部的**设置 PIN 码**。然后，按照屏幕指示进行操作。



如果**儿童模式**小组件意外卸载，可以将其重新安装。在主屏幕上，点住空白区域，点击**小组件**，点住**儿童模式**小组件将其拖至主屏幕，然后点击**儿童模式**以重新安装。

## 儿童模式主屏幕

儿童模式主屏幕是在儿童模式下访问所有应用程序的起点。

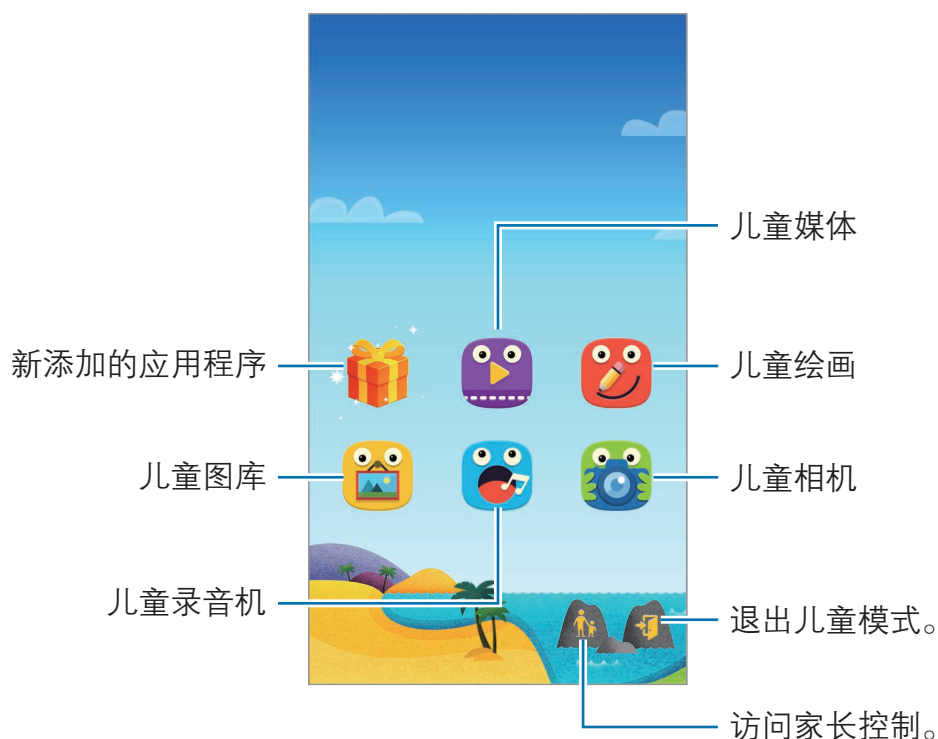

使用此应用程序以播放视频文件。使用此应用程序前，将设备上保存的视频添加至应用程序。有关详情，请参阅[家长控制](#)。



使用此应用程序以通过画笔、喷枪等创建绘图。



使用此应用程序以查看允许您的孩子访问的已保存图像、绘图、录音和媒体文件。



使用此应用程序以录制或播放录音。



使用此应用程序以拍摄照片或视频。

## 儿童模式播放区域

在儿童模式主屏幕上向右滑动以打开儿童模式播放区域。

可以与角色、背景对象等互动。

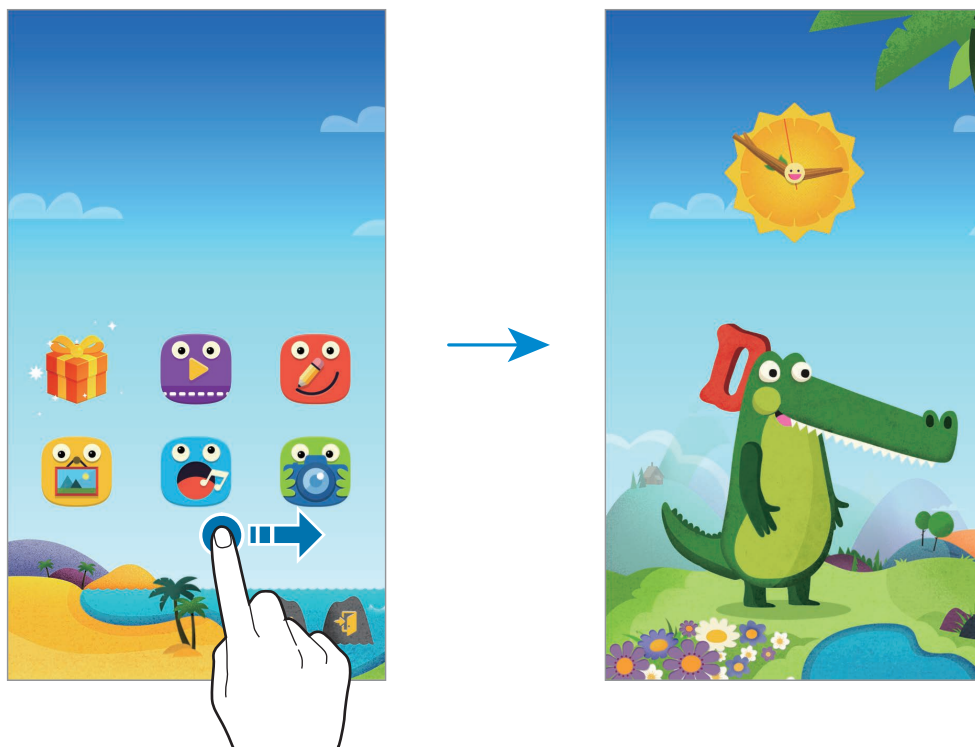

## 家长控制

使用此功能为儿童模式设定限制以控制内容与应用程序的访问权限。可更改儿童模式设置、使用时间限制等。

在儿童模式主屏幕上，点击 👤 并输入 PIN 码。

如欲退出家长控制，按下主屏幕键。

点击  并使用以下图标：

- **孩子的姓名：**查看和编辑孩子的个人资料。
- **活动：**查看有关孩子如何使用设备的信息，如使用时间和常用应用程序。
- **每日使用时间限制：**设置时间限制以管理孩子的使用行为。
- **应用程序：**查看和添加允许在儿童模式中使用的应用程序。
- **媒体：**允许儿童访问设备上保存的特定图像和视频。
- **常规：**配置儿童模式设置。

## 备忘录

使用此应用程序以记录重要信息以保存并在日后查看。

在应用程序屏幕上点击 **备忘录**。

### 添加和管理类别

创建类别以排序和管理备忘录。

在备忘录列表上，点击  → **管理类别**。

如欲添加新类别，点击 ，输入类别名称，然后点击**确认**。



如欲删除类别，点击类别旁边的 。

如欲重命名类别，点住类别名称，输入类别的新名称，然后点击**确认**。

如欲更改类别顺序，点住类别旁边的  并将其向上或向下拖动至其他位置。

### 撰写备忘录

在备忘录列表上点击  并输入备忘录。编写备忘录时，使用以下选项：

- ：创建或设置类别。
- ：插入图像。
- ：建立录音并插入。

如欲保存备忘录，点击**保存**。

如欲编辑备忘录，点击备忘录，然后点击备忘录的内容。

## 搜索备忘录

在备忘录列表上点击 **Q**，然后输入关键字以搜索包括该关键字的备忘录。

## 删除备忘录

点击 **⋮** → **删除**，选择备忘录，然后点击 **完成**。

如欲在查看备忘录时将其删除，点击 **⋮** → **删除**。

# 我的文件

## 关于我的文件

使用此应用程序以访问保存在设备中的所有类型的文件，包括图像、视频、歌曲和声音片段。

在应用程序屏幕上点击 **我的文件**。

## 查看文件









在应用程序屏幕上点击 **我的文件**。

选择文件夹以将其打开。如欲在目录中上移一级，点击 **⬅**。如欲返回我的文件主屏幕，点击 **⬆**。

选择文件夹，点击 **⋮**，然后使用以下选项之一：

- **选择**：选择文件或文件夹。
- **删除**：删除文件或文件夹。
- **新建文件夹**：创建文件夹。
- **查看方式**：更改查看模式。
- **排序方式**：排列文件或文件夹。
- **添加快捷方式**：将快捷方式添加至主屏幕上的文件夹或我的文件主屏幕。
- **设定**：更改文件管理器设置。

点住文件或文件夹，然后使用以下选项之一：

- ：将文件发送给其他人或分享它们。
- ：删除文件或文件夹。
-  → **移动**：将文件或文件夹移至另一文件夹。
-  → **复制**：将文件或文件夹复制到另一文件夹。
-  → **重命名**：重命名文件或文件夹。
-  → **添加快捷方式**：将文件夹的快捷方式添加至主屏幕或我的文件主屏幕。
-  → **压缩文档**：压缩文件或文件夹以创建压缩文件。
-  → **锁定**：设置 PIN 码以锁定文件。
-  → **详情**：查看文件或文件夹详细信息。

## 搜索文件或文件夹

在应用程序屏幕上点击**我的文件**。

点击 ，然后输入搜索条件以进行搜索。

## 查看存储信息

在应用程序屏幕上点击**我的文件**。

点击  以查看设备和存储卡的存储信息。

## 添加 FTP 服务器快捷方式到设备

添加 FTP 服务器快捷方式。

在应用程序屏幕上点击**我的文件**。

点击  → **添加 FTP 服务器**，输入服务器地址、用户名和密码等详情，然后点击**完成**。

# 与其他设备连接

## NFC

### 关于 NFC

设备允许您读取包含有关产品信息的近距离无线通讯 (NFC) 标签。下载所需的应用程序后，也可使用此功能来付款或购买车票或活动门票。



电池包含内置 NFC 天线。小心握住电池以免损坏 NFC 天线。

### 使用此功能之前

- 检查 NFC 天线在您的设备和其他设备上的位置。
- 确保 NFC 功能在您的设备以及想要连接的其他设备上已启动。
- 确保设备的屏幕已解锁。否则，设备将无法读取 NFC 标签或接收数据。

### 使用 NFC 功能

使用 NFC 功能以向其他设备发送图像或联系人，以及阅读 NFC 标签上的产品信息。如果插入具有付款功能的 SIM 或 USIM 卡，则可使用此设备方便地进行付款。

在应用程序屏幕上，点击**设定** → **NFC**，然后向右拖动 **NFC** 开关。

将设备背面的 NFC 天线区域靠近 NFC 标签。该标签的信息将会出现。





## 通过 NFC 功能购物

使用 NFC 功能进行购物之前，必须先注册手机支付服务。如欲注册或了解有关该服务的详细信息，请联系您的服务提供商。

在应用程序屏幕上，点击**设定** → **NFC**，然后向右拖动 **NFC** 开关。

将设备背面的 NFC 天线区域靠在 NFC 卡阅读器上。

## 发送数据

使用 Android Beam 功能以将网页和联系人等数据发送至已启用 NFC 的设备。

- 1 在应用程序屏幕上，点击**设定** → **NFC**，然后向右拖动 **NFC** 开关。
- 2 点击 **Android Beam**，然后向右拖动 **Android Beam** 开关。
- 3 选择项目，然后将其他设备的 NFC 天线触碰您设备的 NFC 天线。
- 4 当**触摸以传输**。在屏幕上出现时，点击设备的屏幕以发送项目。

## 蓝牙

### 关于蓝牙

蓝牙可在近距离的两个设备之间建立直接的无线连接。使用蓝牙与其他设备交换数据或媒体文件。



- 对于通过蓝牙功能收发数据时的数据丢失、拦截或误用，三星概不负责。
- 分享和接收数据时，请务必确保相应设备采取了适当的安全措施，并且是可信任的设备。如果设备之间存在障碍，有效距离可能会缩短。
- 某些设备，尤其是未经测试或未经 Bluetooth SIG 审批的设备，可能与设备不兼容。
- 不得将蓝牙功能用于非法目的 (例如出于商业目的非法翻印文件或非法窃听)。对于因非法使用蓝牙功能而造成的后果，三星概不负责。

## 使用此功能之前

- 确保蓝牙功能在您的设备以及想要连接的其他设备上已启动。
- 确保两个设备均已设置为对其他蓝牙设备可见。

## 与其他蓝牙设备配对

- 1 在应用程序屏幕上，点击**设定** → **蓝牙**，向右拖动**蓝牙**开关，然后点击**扫描**。此时，检测到的设备已列出。  
如欲将设备设置为对其他设备可见，点击设备名称。
- 2 选择要配对的设备。  
如果您的设备以前已与其他设备配对，点击其他设备名称，但不确认自动生成的密钥。
- 3 接受两个设备上的蓝牙授权请求进行确认。

## 发送和接收数据

许多应用程序均支持通过蓝牙传输数据。可与其他蓝牙设备共享数据，如联系人或媒体文件。以下操作是向另一设备发送图像的示例。

### 发送图像

- 1 在应用程序屏幕上，点击**相册**。
- 2 选择图像。
- 3 点击  → **蓝牙**，然后选择要配对的设备。  
如果想要配对的设备不在列表上，请求设备打开其可见性选项。或者，将您的设备设置为对其他设备可见。
- 4 在其他设备上接受蓝牙授权请求。

## 接收图像

当另一台设备向您发送图像时，接受蓝牙授权请求。收到的图像将保存在**相册** → **Download** 文件夹中。

## 取消蓝牙设备的配对

- 1 在应用程序屏幕上，点击**设定** → **蓝牙**。  
此时，设备将在列表上显示已配对设备。
- 2 点击设备名称旁边的 .
- 3 点击**取消配对**。

## S Beam

使用此功能以发送视频、图像和文档等数据。

### 使用此功能之前

- 确保 NFC 功能或 WLAN 直连已在您的设备与您想要发送文件的目标设备上启动。

### 发送数据

- 1 在应用程序屏幕上，点击**设定** → **NFC**，然后向右拖动 **NFC** 开关。
- 2 点击 **S Beam**，然后向右拖动 **S Beam** 开关。
- 3 选择文件，将其他设备的 NFC 天线触碰您设备的 NFC 天线。

4 当**触摸以传输**。在屏幕上出现时，点击设备的屏幕以发送文件。



- 请勿通过 S Beam 发送受版权保护的数据。该行为违反版权法。对于任何因非法使用受版权保护的数据而导致的法律问题，三星概不负责。
- 如果两个设备同时尝试发送数据，文件传输将会失败。

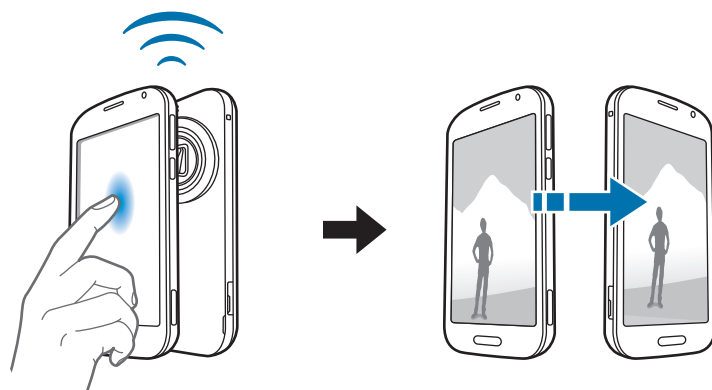

## 快速连接

### 关于快速连接

使用此功能以轻松地搜索并连接附近的设备。也可方便地与电脑共享设备上存储的内容。



- 连接方法可能因所连接设备的类型或共享内容而异。
- 设备名称可能因要配对的蓝牙设备而异。例如，设备名称可能会显示为 BT MAC。

### 使用此功能之前

- 确保要连接的设备支持快速连接功能且其屏幕已开启。
- 确保已在不支持快速连接功能的设备上启动 WLAN 直连或蓝牙功能。

## 连接至其他设备

- 1 打开通知面板，然后点击**快速连接**。

当面板打开时，蓝牙功能自动启动，并且设备将搜索附近的设备。

- 2 选择要连接的设备。

接下来的步骤可能因所连接的设备而异。按照屏幕提示完成设备之间的连接。

如欲允许附近的设备搜索您的设备并进行连接，点击  **始终可以连接**，然后向右拖动**始终可以连接**开关。

## 重新搜索设备

如果所需设备未在列表中出现，搜索设备。

点击 ，从检测到的设备列表中选择设备。

## 断开设备连接

如欲停用快速连接功能，点击屏幕顶部的 。或者，也可点击 .

## 共享内容

与所连接设备共享内容。

- 1 打开通知面板，然后点击**快速连接**。

- 2 从检测到的设备列表中选择设备。

- 3 选择媒体类别。

- 4 选择要共享的内容，然后点击**完成**。

此时，您的设备即会向所连接设备发送内容。

## 加入 Group Play

使用 Group Play 功能与其他设备共享内容。

### 使用此功能之前

- 搜索或加入所创建的会话或创建新会话。
- 在两台设备上安装 Group Play 应用程序。可以从 More Services 下载应用程序。

1 打开通知面板，然后点击**快速连接**。

2 从检测到的设备列表中，点击**加入**。

只有支持 Group Play 会话的设备才在列表上出现。

3 选择要加入的 Group Play 会话。

4 按照屏幕提示完成设备之间的连接。

## 屏幕共享

### 关于屏幕共享

使用此功能以将设备连接至 AllShare Cast 或 HomeSync 大屏幕设备，然后共享内容。也可通过其他支持 WLAN Miracast 功能的设备使用此功能。

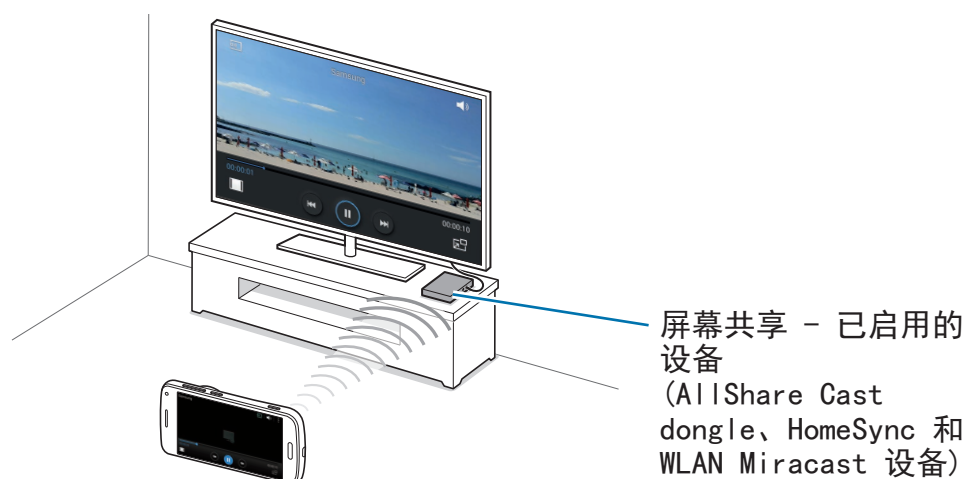

- 此功能可能无法使用，具体取决于所在的地区或服务提供商。
- 不支持高带宽数码内容保护 (HDCP 2.X) 的已启用 Miracast 设备可能不兼容此功能。
- 视网络连接而定，有些文件在播放期间可能发生缓冲。
- 为了节能，请在不用时取消此功能。
- 如果指定 WLAN 频率，则可能无法发现或连接 AllShare Cast 加密狗或 HomeSync。
- 如果在电视上播放视频或玩游戏，选择适当的电视模式以获得最佳的体验。

### 使用此功能之前

- 确保已使用 HDMI 线缆将已启用屏幕共享的设备连接至电视。
- 确保电视已开启。

## 观看电视上的内容

将电视连接至设备之前，先连接电视和已启用屏幕共享功能的设备。如欲设置连接，参阅设备的使用说明书。以下操作是在通过 AllShare Cast Dongle 连接的电视上观看内容的示例。

- 1 在电视上，选择连接模式，如 HDMI 模式，以连接外部设备。
- 2 在应用程序屏幕上，点击**设定** → **屏幕共享**。  
此时，检测到的设备即会列出。
- 3 选择要连接的设备。  
您的设备屏幕出现在电视屏幕上。  
如果首次连接设备，在列表上点住加密狗的名称，输入电视屏幕上显示的 PIN 码。
- 4 打开或播放文件，然后使用设备上的按键控制显示。

## 停止观看内容

在应用程序屏幕上，点击**设定** → **屏幕共享**，然后向左拖动**屏幕共享**开关。



## 使用移动打印功能

将设备连接至打印机以打印图像或文档。



有些打印机可能与设备并不兼容。

### 使用此功能之前

- 确保 WLAN 功能或 WLAN 直连已在您的设备和打印机上启动。

### 连接至打印机

在应用程序屏幕上，点击**设定** → **打印**，选择打印机选项，然后向右拖动屏幕右上方的开关。设备将搜索与您的设备处于相同 WLAN 的打印机。选择打印机以将其用作默认打印机。

如欲手动添加打印机，点击 $\vdots$  → **添加打印机** → **+**，输入详情，然后点击**确定**。

如欲更改打印设置，点击 $\vdots$  → **设定**。

### 打印内容

查看图像或文档等内容时，点击 $\vdots$  → **打印**，然后选择打印机。

# 设备和数据管理器

## 升级设备

设备可升级至最新的软件。



我公司郑重提醒各位用户，任何未经本公司授权的操作系统升级都可能对您的信息安全带来风险。

## 空中升级

设备可通过空中固件升级 (FOTA) 服务直接升级至最新的软件。

在应用程序屏幕上，点击**设定** → **关于设备** → **系统更新** → **立即更新**。

## 通过 Samsung Kies 升级

从三星网站下载最新的 Samsung Kies。启动 Samsung Kies 并将设备连接至电脑。Samsung Kies 将自动识别设备并在对话框中显示可用的更新 (如果有)。在对话框中单击更新按钮以开始升级。请参阅 Samsung Kies 帮助以获得有关如何升级的详细信息。



- 设备升级时，请勿关闭电脑或断开 USB 数据线。
- 升级设备时，请勿将其他媒体设备连接至电脑。否则可能会干扰更新过程。

## 在设备与电脑之间传输文件

将音频、视频、图像或其他类型的文件从设备移至电脑，或反之。



- 请勿在传输文件时从设备拔下 USB 数据线。否则可能会导致数据丢失或设备损坏。
- 请勿在所连接的电脑上播放保存在设备中的文件时断开设备与电脑的连接。完成播放文件后，断开设备与电脑的连接。
- 如果通过 USB hub 连接，设备可能无法正确连接。将设备直接连接至电脑的 USB 端口。

### 作为媒体设备连接

- 1 使用 USB 数据线将设备连接至电脑。
- 2 打开通知面板，然后点击**已连接进行充电** → **媒体设备 (MTP)**。  
如果电脑不支持媒体传输协议 (MTP) 或未安装任何相应的驱动程序，点击**摄像头 (PTP)**。
- 3 在设备和电脑之间传输文件。

### 连接 Samsung Kies

Samsung Kies 是一个用来管理三星设备上的媒体内容和个人信息的电脑应用程序。从三星网站 ([www.samsung.com/cn/kies](http://www.samsung.com/cn/kies)) 下载最新的 Samsung Kies。

- 1 使用 USB 数据线将设备连接至电脑。  
Samsung Kies 将自动启动。如果 Samsung Kies 未能启动，双击电脑上的 Samsung Kies 图标。
- 2 打开通知面板，然后点击**已连接进行充电** → **媒体设备 (MTP)**。
- 3 在设备和电脑之间传输文件。  
有关详细信息，请参阅 Samsung Kies 帮助。

## 执行数据重置

删除设备上的所有设置和数据。执行恢复出厂设定之前，确保备份设备上存储的所有重要数据。

- 1 在应用程序屏幕上点击**设定**。
- 2 点击**重置** → **恢复出厂设定**。
- 3 点击**重置设备** → **全部删除**。  
设备自动重启。

# 设定

## 关于设定

使用此应用程序以配置设备、设置应用程序选项和添加账户。

在应用程序屏幕上点击**设定**。

如欲输入关键字搜索设置，点击 **Q**。

## 快捷设置

查看常用设置选项列表。

如欲编辑常用设定选项列表，点击 **⋮** → **编辑快捷设置**，选择设定选项，然后点击**储存**。

## 网络连接

### WLAN

启动 WLAN 功能以连接至 WLAN 并访问互联网或其他网络设备。

在设置屏幕上，点击 **WLAN**，然后向右拖动 **WLAN** 开关。

设备可自动选择 WLAN 或移动网络之一以使用最强信号来维持稳定的网络连接。

如欲自动在网络之间切换，勾选**智能网络切换**。

如欲使用选项，点击 **⋮**。

- **扫描**：搜索可用网络。
- **WLAN直连**：启动 WLAN 直连，通过 WLAN 直接连接设备以共享文件。
- **高级设定**：自定义 WLAN 设置。
- **WPS推送按钮**：通过 WPS 按钮连接至安全 WLAN。
- **WPS PIN 条目**：通过 WPS PIN 连接至安全 WLAN。
- **帮助**：访问 WLAN 的帮助信息。

## 设置 WLAN 休眠政策

点击  → **高级设定** → **睡眠期间保持 WLAN 开启**。



屏幕关闭时，设备自动关闭 WLAN 连接。当出现上述情况，如果已设置设备使用移动网络，则会自动进入移动网络。这可能会产生数据传输费用。如欲避免产生额外费用，将此选项设定为**总是**。

## 设置网络通知

设备可以检测开放 WLAN 并在有网络可用时在状态栏上显示图标。

点击  → **高级设定**，勾选**网络通知**，以启动此功能。

## WLAN 直连

WLAN 直连可通过 WLAN 直接连接设备，而无需使用接入点。

点击  → **WLAN直连**。

## 蓝牙

启动蓝牙功能以在近距离内交换信息。

在设置屏幕上，点击**蓝牙**，然后向右拖动**蓝牙**开关。

如欲使用更多选项，点击 .

- **可见性超时**：设置设备可见的时间长度。
- **已接收文件**：查看通过蓝牙功能接收的文件。
- **重命名设备**：更改设备名称。
- **帮助**：访问蓝牙的帮助信息。
- **设定**：设置设备以在启动蓝牙功能之前请求权限。

## 网络共享和 WLAN 热点

将设备用作移动热点以便与其他设备共享设备的移动数据连接。有关详情，请参阅[分享设备网络和使用移动热点](#)。

在设定屏幕上，点击**网络共享和 WLAN 热点**。

- **便携式WLAN热点：**使用移动热点，通过 WLAN 与电脑或其他设备共享设备的移动数据连接。可在网络连接不可用时使用此功能。
- **USB网络分享：**使用 USB 网络分享，通过 USB 与电脑共享设备的移动数据连接。连接到电脑后，设备被用作电脑的无线调制解调器。
- **蓝牙网络共享：**使用蓝牙网络分享，通过蓝牙与电脑或其他设备共享本设备的移动数据连接。

## 飞行模式

此选项将禁用设备上的所有无线功能。仅能使用非网络服务。

在设置屏幕上，点击**飞行模式**。

## 数据使用

记录数据使用量并自定义限制设置。

在设置屏幕上，点击**数据使用**。

- **移动数据：**设置设备以使用移动网络上的数据连接。
- **设置移动数据限制。：**设置移动数据使用限制。
- **数据使用周期：**设置每月重置日期以监控期间的数据使用情况。

如欲使用更多选项，点击⋮。

- **数据漫游：**设置设备以在漫游时使用数据连接。
- **限制背景数据：**设置设备以在使用移动网络时关闭后台的同步功能。
- **自动同步数据：**启动或取消应用程序的自动同步功能。可以在**设定** → **账户**中选择要为各账户同步的信息。
- **显示WLAN使用量：**设置设备以显示通过 WLAN 的数据使用量。
- **移动热点：**选择移动热点以避免后台运行的应用程序使用它们。

## 位置

更改位置信息权限的设置。

在设置屏幕上，点击**位置**，然后向右拖动**位置**开关。

- **模式**：选择一种方法以收集您的位置数据。
- **最近位置请求**：查看哪些应用程序请求您的当前位置信息及其电池使用情况。
- **我的位置**：设置将在您使用 GPS、WLAN 或蓝牙功能来查找您的当前位置时用于特定位置的个人信息。
- **A-GPS**：设置设备以自动下载数据改善 GPS 功能。
- **GPS 卫星**：查看 GPS 卫星信息。
- **与 GPS 时钟同步**：设置设备以将时钟与 GPS 卫星的时间信息同步。

## 更多网络

自定义设置以控制网络。

在设置屏幕上，点击**更多网络**。

## 默认信息应用程序

选择用于收发信息的默认应用程序。

## 移动网络

- **移动数据**：设置设备以使用移动网络上的数据连接。
- **数据漫游**：设置设备以在漫游时使用数据连接。
- **首选网络**：设置首选的网络列表。
- **接入点名称**：设置接入点名称 (APN)。
- **网络模式**：选择网络类型。
- **网络运营商**：搜索可用网络。

## VPN

设置并连接至虚拟专用网络 (VPN)。



## 连接与共享

### NFC

启动 NFC 功能以读取或写入包含信息的 NFC 标签。

在设置屏幕上，点击 **NFC**，然后向右拖动 **NFC** 开关。

- **读取和写入/P2P：**设置设备以读取或写入标签信息并将标签信息传输到已启用NFC 的设备。
- **Android Beam：**打开 Android Beam 功能以将网页和联系人等数据发送至已启用 NFC 的设备。
- **S Beam：**启动 S Beam 功能以将视频、图像和文档等数据发送至支持 NFC 和 WLAN 直连的设备。
- **点击支付：**设定用于移动支付的默认支付应用程序。



付款服务列表可能不包括所有可用的付款应用程序。

### 附近的设备

更改在您的设备连接至附近设备时共享内容的设置。

在设置屏幕上，点击**附近的设备**，然后向右拖动**附近的设备**开关。

- **设备名称：**查看设备的名称。
- **共享内容：**设置设备以与其他设备共享您的内容。
- **已允许设备：**查看可访问您的设备的设备列表。
- **已拒绝设备：**查看阻止访问您设备的设备列表。
- **下载到：**选择用于保存已下载媒体文件的存储位置。
- **从其他设备下载：**设置设备以接受从其他设备下载。

### 打印

配置安装在设备上的打印机插件设置。可搜索可用打印机或手动添加打印机以通过 WLAN 或云服务打印文件。

在设置屏幕上，点击**打印**。

## 屏幕共享

启动屏幕共享功能并与其他人共享显示屏。

在设置屏幕上，点击**屏幕共享**。

## 声音及显示

### 声音

更改设备上的各种声音设置。

在设置屏幕上，点击**声音**。

- **声音模式**：设置设备以使用声音模式或静音模式。
- **音量**：调整所有来电铃声、音乐和视频、系统声音和通知的音量。
- **振动强度**：调整振动通知的强度。
- **情景模式**：选择要使用的声音设定，或根据需要自定义设定中的声音选项。
- **铃声**：添加或选择来电的铃声。
- **振动**：添加或选择振动模式。
- **通知**：选择新信息和未接来电等事件的铃声。
- **铃响时振动**：设置设备以在来电时振动并播放来电铃声。
- **拨号键盘音**：设置设备以在点击键盘上的按键时发出声音。
- **触摸声音**：设置设备以在触摸屏上选择应用程序或选项时发出声音。
- **屏幕锁定声音**：设置设备以在锁定或解锁触摸屏时发出声音。
- **触觉回馈**：设置设备以在点击按键时振动。
- **三星应用程序**：更改各应用程序的通知设置。
- **音乐效果**：选择调整音乐时要应用的声音效果。

### 显示

更改显示屏设置。

在设置屏幕上，点击**显示**。

- **字体**：
  - **字体风格**：更改用于显示文本的字体类型。
  - **字体大小**：更改字体大小。

- **亮度：**设置显示屏的亮度。
- **屏幕旋转：**设置内容在转动设备时自动旋转。
  - **智能旋转：**设置检查您的面部与设备的方向以禁用自动屏幕旋转。
- **智能休眠：**设置设备以避免在您看显示屏时关闭显示背景灯。
- **屏幕自动关闭：**设置关闭显示屏背景灯前设备等待的时间长度。
- **自动调节屏幕色调：**设置设备以通过调节显示屏的亮度来节约电量。
- **屏幕保护程序：**设置设备以在设备充电时启动屏幕保护。
- **触摸按键灯持续时间：**设置最近的应用程序和返回键的背光保持打开的持续时间。

## 墙纸

更改墙纸的设置。

在设置屏幕上，点击**墙纸**。

- **主屏：**选择主屏幕的背景图像。
- **锁定屏幕：**选择锁定屏幕的背景图像。
- **主屏幕与锁定屏幕：**选择一张图像同时作为主屏幕和锁定屏幕的背景图像。

## 锁定屏幕

更改锁定屏幕的设置。

在设置屏幕上，点击**锁定屏幕**。

- **屏幕锁定：**启动屏幕锁定功能。以下选项可能会因选择的屏幕锁定功能而异。
- **双时钟：**设置设备以显示双时钟。
- **时钟尺寸：**更改时钟的尺寸。
- **显示日期：**设置设备通过时钟显示日期。
- **摄像头快捷方式：**设置设备以在锁定屏幕上显示照相机快捷方式。
- **所有者信息：**输入将通过时钟显示的信息。
- **解锁效果：**选择解锁屏幕时看到的效果。
- **显示天气信息：**设置设备以在锁定屏幕上显示天气信息。
- **帮助文本：**设置设备以在锁定屏幕上显示帮助文本。

## 主题

更改主屏幕和应用程序屏幕的主题。

在设置屏幕上，点击**主题**。

## 通知面板

自定义通知面板上显示的项目。

在设置屏幕上，点击**通知面板**。

- **亮度调节：**设置设备以在通知面板上显示亮度调整条。
- **建议的应用程序：**设置设备以根据您的动作，例如将耳机连接至设备等在通知面板上显示推荐应用程序的列表。
- **设置快捷设置按钮：**重新排列通知面板上显示的快捷设置按钮。

## 工具箱

设置设备以使用工具箱。

在设置屏幕上，点击**工具箱**，然后向右拖动**工具箱**开关。

- **应用程序：**查看要在工具箱中显示的应用程序列表。
- **编辑：**选择要在工具箱中显示的应用程序。

## 个性化

### 简易模式

将设备设置为简易模式。

在设置屏幕上，点击**简易模式**。

- **标准模式**：将设备设置为标准模式。
- **简易模式**：将设备设置为简易模式。
- **简易应用程序**：选择要应用更简单布局的应用程序。

### 辅助功能

可使用此功能访问设置，以改进设备的辅助功能。有关详情，请参阅[辅助功能](#)。

在设置屏幕上，点击**辅助功能**。

### 阻止模式

选择欲阻止的通知或设置为允许在阻止模式中接收来自指定联系人的来电通知。

在设置屏幕上，点击**阻止模式**，然后向右拖动**阻止模式**开关。

### 呼叫/信息阻止

设置设备以拒绝来自特定电话号码的来电或信息，或拒绝包含特定文本的信息。

在设置屏幕上，点击**呼叫/信息阻止**。

## 动作

### 动作与手势

启动动作识别功能并更改在设备上控制动作识别的设置。

在设置屏幕上，点击**动作与手势**。

- **体感拨号：**设置设备以在查看通话、信息或联系人详细信息时，通过拿起并将设备靠近耳朵来拨打语音电话。
- **智能提示：**设置设备在您拿起设备时提示有未接来电或新信息。
- **静音/暂停：**设置设备以通过使用手掌动作以将来电或闹钟转为静音或暂停媒体播放，或把面部从屏幕上移开来暂停视频播放。
  - **用手覆盖屏幕：**设置设备以通过用手掌盖住屏幕来将来电或闹钟转为静音或暂停媒体播放。
  - **翻转设备：**设置设备以通过使设备正面朝下来将来电或闹钟转为静音或暂停媒体播放。
  - **智能暂停：**设置设备以在您把面部从屏幕上移开时暂停播放视频。
- **手掌滑动以捕捉：**设置设备以用手在屏幕上向左或向右擦动时捕捉屏幕图像。

## 用户和备份

### 账户

添加电子邮件等账户。

在设置屏幕上，点击**账户**。

### 重置

更改管理设置和数据的设置。

在设置屏幕上，点击**重置**。

- **恢复出厂设定：**将设置重设为出厂默认值并删除所有数据。

# 系统

## 语言和输入

更改文本输入设置。视选择的语言而定，有些选项可能不可用。

在设置屏幕上，点击**语言和输入**。

### 语言

选择所有功能表和应用程序的显示语言。

### 默认

选择默认的输入法进行文本输入。

## 三星中文输入法

如欲更改三星中文输入法键盘设置，点击 。

- **中文：**选择默认的中文键盘布局。
- **英文：**选择默认的英文键盘布局。
- **语言输入设置：**选择文本输入的语言。
- **词库更新：**更新词库以及更改下载词库的设置。
- **预测文本：**启动预测文本模式以根据您的输入预测单词并显示单词建议。
- **搜狗提供云输入：**设置设备以在通过搜狗云以拼音模式输入时显示字词建议。

- **中英文混合输入：**设置设备在输入中文的过程中同时显示英文候选字词。
- **链接到联系人：**创建输入选择面板中的联系人链接。可以点住该链接以添加联系人信息。
- **空格键输入联想字：**设置设备在您点击空格键时输入反白显示的字词。
- **按键自动纠错：**设定设备自动更正拼写错误的字词。
- **自动大写：**设置设备将句号、问号或感叹号等标点符号后面的第一个字符自动转为大写。
- **自动加入句号：**设定设备以在双击空格键时插入句号。
- **模糊音输入：**选择模糊拼音对，以便轻松地输入在语音上相近的汉字。
- **无响应：**设置设备以停用键盘滑动功能。
- **连续输入：**设定设备以在键盘上滑动输入文本。
- **调整光标位置：**启用智能键盘导航功能以通过滑动键盘来移动光标。
- **拂动输入：**启用或禁用键盘以在您点住按键，然后向上拂动手指时输入数字或符号。
- **按键音：**设置设备在触碰按键时发出声音。
- **按键振动：**设置设备在触碰按键时振动。
- **字符预览：**设置设备为点击的每个字符显示大图。
- **按住延迟：**设置点住屏幕的识别时间。
- **双拼布局：**查看双拼输入模式中的键盘布局。
- **手写设置：**自定义手写模式设置，例如识别时间、笔粗细或笔颜色。
- **重置设定：**重置三星中文输入法键盘设置。
- **版本：**查看版本信息。



## 讯飞输入法

如欲更改讯飞输入法键盘设置，点击 。

## 文本转语音选项

- **首选 TTS 引擎：**选择语音合成引擎。如欲更改语音合成引擎的设置，点击 。
- **语速：**选择文语转换功能的语速。
- **收听实例：**收听作为示例的语音文字。
- **默认语言状态：**查看文本转语音功能的默认语言状态。

## 通知读出

设置设备以在有来电、新信息或新事件时读出通知。

## 指针速度

调整连接至设备的鼠标或触控板的指针速度。

## 日期和时间

访问并变更以下设置以控制设备如何显示时间和日期。

在设置屏幕上，点击**日期和时间**。



如果电池电量完全耗尽或已从设备取下，时间和日期将可能被重置。

- **自动日期和时间：**跨越时区时自动更新时间和日期。
- **设置日期：**手动设置当前日期。
- **设置时间：**手动设置当前时间。
- **自动时区：**设置设备以在跨时区旅行时从网络接收时区信息。
- **选择时区：**设置本地时区。
- **使用24小时制：**以 24 小时制显示时间。
- **选择日期格式：**选择日期格式。

## 安全助理

启动紧急模式并设置主要联系人和信息。有关详情，请参阅[紧急模式](#)。

在设置屏幕上，点击**安全助理**。

- **紧急模式：**设置设备以启动紧急模式并通过使用基本功能 (如通话) 降低电池消耗。
- **地理资讯中心：**设置设备以接收极端天气状况的通知。



此功能可能无法使用，具体取决于所在的地区或服务提供商。

- **发送求助信息：**设置设备以通过按下电源键三次来发送求助信息。
  - **发送声音录制：**设置设备以录音并将其连同信息一起发送给收件人。
- **管理主要联系人：**选择或编辑求助信息收件人。

## 配件

更改配件设置。

在设置屏幕上，点击**配件**。

- **音频输出：**选择要在将设备连接至 HDMI 设备时使用的声音输出格式。有些设备可能不支持环绕声设置。

## 电池

查看设备所消耗的电池电量。

在设置屏幕上，点击**电池**。

- **显示电池电量百分比：**设置设备以显示剩余的电池电量。

## 省电

启动省电模式并更改省电模式的设置。有关详情，请参阅[使用省电功能](#)。

在设定屏幕上，点击**省电**。

- **省电模式：**启动省电模式和更改省电模式的设置。
  - **阻止后台数据：**设置设备以防止后台运行的应用程序使用移动数据连接。
  - **限制性能：**设置设备以限制各种选项，如关闭触摸按键灯。
- **超级省电模式：**通过显示更简单的配置并限制可访问的应用程序来延长待机时间并减少电池消耗。



预计最长待机时间表示在不使用设备的情况下电池电量耗尽前剩余的时间。待机时间可能因您的设备设置和操作条件而异。

## 存储

查看设备和存储卡的存储信息或格式化存储卡。

在设置屏幕上，点击**存储**。



格式化存储卡将永久删除卡中的所有数据。



内存的实际可用容量会少于指定的容量，这是因为操作系统和默认应用程序占用了部分内存。操作系统或软件版本的更新可能会导致用户可用空间发生变化。

## 安全

更改设置以确保设备和 SIM 或 USIM 卡安全。

在设置屏幕上，点击**安全**。

- **加密设备：**设置密码以加密保存在设备上的数据。每次开机时都必须输入密码。



启用此设置之前，应先为电池充电，因为加密数据用时可能会超过一个小时。

- **加密外置 SD 卡：**设置设备以加密存储卡上的文件。



如果在将设备重置为出厂默认值之前启用了此设置，设备将无法读取加密的文件。重置设备前禁用此设置。

- **远程控制：**设置设备以允许通过互联网远程控制遗失或被盗的设备。如欲使用此功能，必须登录您的三星账户。
  - **账户注册：**添加或查看三星账户。
  - **位置许可：**设置设备以允许收集位置数据，或允许通过 WLAN 或移动网络确定遗失或被盗设备的位置。
- **SIM卡更换警告：**启动或取消更换警告功能；该功能可在设备遗失或被盗时帮助找到设备。
- **转到网站：**访问查找我的手机网站 ([findmymobile.samsung.cn](http://findmymobile.samsung.cn))。可以在查找我的手机网站上追踪和控制您丢失或被盗的设备。
- **设置 SIM 卡锁：**
  - **锁定SIM卡：**启动或取消 PIN 码锁定功能以在使用卡之前要求 PIN 码。
  - **更改 SIM 卡的 PIN 码：**更改用于访问 SIM 或 USIM 卡数据的 PIN 码。
- **使密码可见：**设定设备以在输入密码时进行显示。
- **设备管理器：**查看设备上安装的设备管理器。可允许设备管理器为设备应用新策略。
- **未知来源：**设置设备以允许安装来自未知来源的应用程序。
- **存储空间类型：**设置凭证文件的存储类型。
- **信任的证书：**使用证书和凭证以确保安全地使用各个应用程序。
- **从设备存储空间安装：**安装保存在存储设备上的加密证书。
- **清除证书：**删除设备中的凭证内容，并重置密码。

## 帮助

访问帮助信息以了解如何使用设备和应用程序，或配置重要设置。  
在设置屏幕上，点击**帮助**。

## 关于设备

访问设备信息、编辑设备名称或更新设备软件。  
在设置屏幕上，点击**关于设备**。

# 应用程序

## 应用程序管理器

查看和管理设备上的应用程序。  
在设置屏幕上，点击**应用程序管理器**。

## 应用程序许可

指定用于每个应用程序的功能。  
在设置屏幕上，点击**应用程序许可**。

## 默认应用程序

选择应用程序的默认使用设置。  
在设置屏幕上，点击**默认应用程序**。

## 通话

自定义通话功能设置。

在设置屏幕上，点击**通话**。

- **设置通话拒绝信息：**添加或编辑在拒绝来电时发送的信息。
- **接听和结束通话：**
  - **按下主页键：**设置设备以按下主屏幕键接听来电。
  - **按电源键：**设置设备以在按下电源键时结束通话。
- **通话相关弹出窗口：**
  - **通话通知弹出窗口：**设置设备以在使用应用程序的情况下有来电时显示弹出窗口。
  - **通话中状态弹出窗口：**设置设备以在使用应用程序的情况下显示通话状态的弹出窗口。
- **显示呼叫方信息：**设置设备以在有来电时显示呼叫方的最新社交网络活动。
- **通话提醒：**
  - **接听时振动：**设置设备以在对方接听电话时振动。
  - **通话结束振动：**设置设备以在对方结束通话时进行振动。
  - **通话连接音：**启动或取消通话连接提示音。
  - **分钟提示音：**启动或取消分钟提示音。
  - **通话结束音：**启动或取消通话结束提示音。
  - **通话期间通知：**设置设备以在通话期间提示您有关事件。
- **通话配件：**
  - **自动应答：**设置设备以在指定时间长度后自动接听来电 (仅在连接耳机时可用)。
  - **自动应答计时器：**设置设备应答来电前等待的时间长度。
  - **拨出通话条件：**设置设备以允许通过蓝牙耳机拨出电话，即使设备已锁定。

- **来电归属地：**设置是否显示来电的地区信息，还可从服务器更新信息。从服务器更新地区信息，可能会产生附加费用。
- **黄页来电显示：**设置设备以在拨打电话或查看通话记录时显示来电者身份。也可按区域搜索并下载黄页提供的来电者身份数据。
- **拨号盘中的黄页：**设置设备以在键盘上输入号码时显示来自黄页的自动预测。
- **其它设置：**
  - **来电显示：**拨打电话时向对方显示自己的身份。
  - **呼叫转移：**将来电转移到另一个号码。
  - **自动区域代码：**设置设备以在电话号码前自动插入前缀 (区号或国家代码)。
  - **呼叫限制：**阻止呼入或拨出电话。
  - **呼叫等待：**进行通话时允许来电提示。
  - **自动重拨：**若电话无法接通或挂断，启动自动重拨。
  - **固定拨号号码：**启动或取消固定拨号模式，启用该模式后设备仅能拨打固定拨号列表中的号码。输入 SIM 或 USIM 卡随附的 PIN2 码。
- **铃声与按键音：**
  - **铃声：**添加或选择来电的铃声。
  - **振动：**添加或选择振动模式。
  - **铃响时振动：**设置设备以在来电时振动并播放来电铃声。
  - **拨号键盘音：**设置设备在点击键盘上的按键时发出声音。
- **个性化来电声音：**选择耳机使用的通话声音类型。
- **降噪：**设置设备以消除背景噪音，以使对方听得更清楚。
- **IP列表：**添加或选择 IP 电话前缀。
- **语音信箱服务：**选择或设置语音信箱服务提供商。
- **语音信箱设置：**输入用于访问语音信箱服务的号码。从服务提供商获得此号码。
- **声音：**为新语音邮件选择铃声。
- **振动：**设置设备以在收到语音邮件时振动。

## 联系人

更改联系人使用设置。

在设置屏幕上，点击**联系人**。

- **导入/导出：**导入或导出联系人。
- **要显示的联系人：**选择要显示的联系人。
- **联系人计数器：**查看每个存储位置中保存的联系人数量。
- **滑动以通话或发送信息：**设置设备以在联系人列表中向左或向右拖动联系人时拨打电话或发送信息。
- **仅显示有电话号码的联系人：**设置设备以仅显示有电话号码的联系人。
- **发送联系人信息：**选择联系人共享方法。
- **账户：**添加或编辑要与联系人同步的账户。

## 电子邮件

更改电子邮件管理和发送设置。

在设置屏幕上，点击**电子邮件**。

- **管理账户：**管理现有电子邮件账户或添加新账户。
- **显示：**更改电子邮件显示设置。
- **默认显示：**设置设备以在删除电子邮件后打开指定屏幕。
- **优先发件人设置：**更改优先发件人设置。
- **垃圾邮件地址：**添加要阻止的电子邮件地址。
- **延迟电子邮件发送：**设置在点击发送按键后设备等多久才发送电子邮件。



## 相册

更改**相册**使用设置。

在设置屏幕上，点击**相册**。

- **标记小帮手**：设置设备以显示相关标签。
- **脸部标记**：将图像中的脸孔注册为脸部标记。

## 互联网

更改互联网使用设置。

在设置屏幕上，点击**互联网**。

- **设置主页**：设置默认主页。
- **自动填写表格**：设置设备以在主页上填写表单时自动输入用户信息，如姓名和电话号码。
- **隐私**：浏览网页时管理个人数据。
- **屏幕与文字**：更改网页查看设置、调整字体大小等。
- **内容设置**：更改浏览网页时的 cookie 管理设置，或设置是否显示弹出窗口等。
- **带宽管理**：更改带宽设置。

## 信息

更改信息使用设置。

在设置屏幕上，点击**信息**。

- **默认信息应用程序**：选择要用于收发信息的默认应用程序。
- **显示**：更改信息窗口设置，如字体大小、背景颜色等。
- **快速回复**：添加或编辑信息模板。
- **短信**：更改短信设置。
- **彩信**：更改彩信设置。
- **删除旧信息**：设置设备以删除旧信息。

- **优先发件人：**设置设备以显示优先发件人列表。
- **原发送者信息：**设置设备以在转发发件人信息时包括其资料。
- **推送信息：**设置向您提醒新信息的弹出通知时间间隔。
- **小区广播：**设置设备以接收小区广播信息。
- **通知：**设置设备向您提醒新信息。
- **签名：**设置设备以向您显示信息签名。
- **延迟信息发送：**设置在点击发送按键后设备等多久才发送信息。
- **安全模式：**
  - **允许访问所有链接：**设置设备以允许您在点击链接时打开信息上的链接。
  - **潜在威胁提醒：**设置设备以在您安装支持信息收发功能的应用程序时提示以防止网络钓鱼。

## S日历

更改 **S日历** 使用设置。

在设置屏幕上，点击 **S日历**。

- **每周的第一天：**选择一周的第一天。
- **显示周数：**设置设备以显示一年中的周数。
- **隐藏已拒绝的事件：**设置设备以隐藏过期事件。
- **隐藏已完成任务：**设置设备以隐藏已完成任务。
- **天气：**设置设备以显示天气预报。
- **锁定时区：**设置设备以在跨时区时使时区设置保持不变。
- **选择时区：**选择时区。
- **查看今天依据：**设置日历以使用本地时区或选择的时区。
- **选择提醒类型：**选择事件通知设置。
- **通知声音：**选择事件或任务的铃声。
- **振动：**设置设备以在向您提醒事件或任务时振动。
- **快速回复：**创建发送给事件参与者的信息模板。

# 辅助功能

## 辅助功能

辅助功能菜单是特殊功能，适用于视力不好或听力受损的身体机能差异人群。可使用以下功能：

- 更改字体大小
- 放大屏幕
- 通知提醒
- 关闭所有声音
- 调整声音平衡
- 单声道音频模式
- 自定义字幕设置
- 自动触觉
- 辅助菜单
- 智能滚动功能
- 设置点住延时选项
- 互动控制模式
- 更改接听或结束通话的方法
- 单击模式
- 配置辅助功能设置

如欲使用辅助功能菜单，在应用程序屏幕上，点击**设定** → **辅助功能**。

## 使用主屏幕键以打开辅助功能菜单

按下主屏幕键三次，即可快速访问以下辅助功能菜单。

- 辅助功能
- 互动控制

在应用程序屏幕上，点击**设定** → **辅助功能** → **直接访问**，然后向右拖动**直接访问**开关。然后，选择要在您快速按下主屏幕键三次时打开的辅助功能菜单。

如果选择多个功能表，则在您每次快速按下主屏幕键三次时，设备均会显示一个弹出窗口，询问您要使用哪个功能表。如欲在辅助功能菜单上启用**互动控制**，启动该功能。在应用程序屏幕上，点击**设定** → **辅助功能** → **敏捷度和互动** → **互动控制**，然后向右拖动**互动控制**开关。

## 更改字体大小

使用此功能更改字体大小。设备提供各种字体大小，为视障用户提供更多方便。在某些应用程序中，可能无法将字体大小设定为**超大**。

在应用程序屏幕上，点击**设定** → **辅助功能** → **视觉** → **字体大小**。

## 放大屏幕

使用此功能以放大屏幕和特定区域。

在应用程序屏幕上，点击**设定** → **辅助功能** → **视觉** → **放大手势**，然后向右滑动**放大手势**开关。

- 放大和缩小：快速点击屏幕三次以放大特定区域。再次快速点击屏幕三次，即可返回。
- 通过滑动浏览屏幕：用两根手指滑动放大屏幕。
- 调整变焦率：用两只手指点击放大屏幕。然后，分开两指或将其合拢到一起以调整变焦率。



- 屏幕上的键盘无法放大。
- 此功能启动时，部分应用程序的性能，如**手机**和**计算器**可能会受影响。

## 设置通知提醒

使用此功能以间隔提醒您有未查看的通知。

在应用程序屏幕上，点击**设定** → **辅助功能** → **视觉** → **通知提醒**，然后向右拖动**通知提醒**开关。

如欲设置提醒时间间隔，点击**提醒时间间隔**。

## 关闭所有声音

设置设备以关闭所有设备声音，如媒体声音，包括通话时来电者的语音。

在应用程序屏幕上，点击**设定** → **辅助功能** → **倾听**，然后勾选**关闭所有声音**。

## 自定义字幕设置

在应用程序屏幕上，点击**设定** → **辅助功能** → **倾听** → **三星字幕 (CC)**，然后向右拖动**字幕 (CC)** 开关。

使用以下选项：

- **排列方式**：更改字幕的位置。
- **字体**：更改字体类型。
- **字体大小**：更改字体大小。
- **边缘**：更改字幕文本的边缘。
- **字体**：调整透明度并更改文字的颜色。
- **背景颜色**：调整透明度并更改字幕框背景的颜色。
- **标题窗口**：调整透明度并更改标题窗口的颜色。

## 调整声音平衡

设置设备以调整使用双耳机时的声音平衡。

如欲调整声音平衡，将双耳机连接至设备。在应用程序屏幕上，点击**设定** → **辅助功能** → **倾听** → **声音平衡**。向左或向右拖动调整条以调整声音平衡，然后点击**设定**。

## 使用单声道音频

设置设备以便在用一只耳塞收听音频时启用单声道声音。如果您有听力障碍或处于更方便使用单个耳塞的情况下，可以使用此模式。

在应用程序屏幕上，点击**设定** → **辅助功能** → **倾听**，然后勾选**单声道音频**。

## 使用自动触觉

设置设备以在已下载应用程序，如游戏中播放声音时振动。

在应用程序屏幕上，点击**设定** → **辅助功能** → **倾听**，然后勾选**自动触觉**。



某些应用程序可能不支持此功能。

## 使用辅助菜单

### 显示辅助快捷方式图标

设置设备以显示辅助快捷方式图标。可以通过点击图标中的辅助菜单来使用图标以访问应用程序、功能和设定。通过点击图标中的辅助菜单来控制设备，而不浏览屏幕。此功能启动时，**单击模式**启动。

- 1 在应用程序屏幕上，点击**设定** → **辅助功能** → **敏捷度和互动** → **助理菜单**。
- 2 向右拖动**助理菜单**开关。  
辅助快捷方式图标将在屏幕右下方出现。
- 3 点击**惯用手**以将辅助快捷方式图标移动至方便的位置。

### 访问辅助菜单





辅助快捷方式图标显示为浮动图标，以便从任何屏幕均可轻松地访问辅助菜单。

点击辅助快捷方式图标时，图标会稍微展开且辅助菜单出现在图标上。点击向上或向下箭头以移动至其他面板，或向上或向下滑动屏幕以选择其他功能表。

## 使用光标

在辅助菜单上，点击**光标**。光标及其可控制的触控区域将显示在屏幕上。可以在触摸区域上使用手指来控制屏幕。在触摸区域上拖动手指以移动光标。此外，点击屏幕以选择光标下的项目。

使用以下选项：

- ：选择项目或在屏幕上向左或向右滑动。
- ：向上或向下滑动屏幕。
- ：将触控区域移至另一位置。
- ：关闭触控区域。

如欲更改光标设定，在应用程序屏幕上，点击**设定** → **辅助功能** → **敏捷度和互动** → **助理菜单**，向右拖动**助理菜单**开关，然后使用**触控板和光标设置**下的选项。



## 使用增强的辅助菜单

设置设备以显示选定应用程序的增强型辅助菜单。例如，在启动**信息**时，搜索和编写功能将出现在助理菜单上。

在应用程序屏幕上，点击**设定** → **辅助功能** → **敏捷度和互动** → **助理菜单** → **助理加强版**，向右拖动**助理加强版**开关，然后选择应用程序。

## 编辑辅助菜单

可使用此功能编辑辅助快捷方式图标中的功能表。

在应用程序屏幕上，点击**设定** → **辅助功能** → **敏捷度和互动** → **助理菜单**，向右拖动**助理菜单**开关，然后点击**编辑**。如欲添加或删除功能表，点击  或 。



## 使用智能滚动功能

设置设备以通过倾斜头部或设备来向上或向下滑动屏幕。可以在查看电子邮件或网页时使用此功能。

在应用程序屏幕上，点击**设定** → **辅助功能** → **敏捷度和互动** → **智能滚动**，然后向右拖动**智能滚动**开关。

使用以下选项：

- **倾斜头部：**设置设备以在您向上或向下倾斜头部时向上或向下滑动屏幕。
- **倾斜设备：**设置设备以在您向前或向后倾斜设备时向上或向下滑动屏幕。
- **速度：**调整滚动屏幕的速度。
- **视觉反馈显示：**设置设备以在设备识别动作时显示视觉反馈。

## 设置点住延时选项

设置点住屏幕的识别时间。

在应用程序屏幕上，点击**设定** → **辅助功能** → **敏捷度和互动** → **按住延迟**，然后选择选项。

## 使用互动控制模式

启动互动控制模式或限制在使用应用程序时设备对输入的反应。当您想要仅允许他人有限制地访问和控制媒体或数据时，可使用此模式。

- 1 在应用程序屏幕上，点击**设定** → **辅助功能** → **敏捷度和互动** → **互动控制**。
- 2 向右拖动**互动控制**开关。
- 3 在使用应用程序时，同时按住主屏幕键和下音量键。
- 4 调整框架大小或围绕想要限制的区域画一条线。
- 5 点击**完成**。

设备显示限制区域。在此区域中，点击屏幕或按键 (如主屏幕键) 将不起作用。如欲取消互动控制模式，同时按住主屏幕键和下音量键。

## 接听或结束通话

设置接听或结束通话的方法。

在应用程序屏幕上，点击**设定** → **辅助功能** → **接听/结束通话**。

使用以下选项：

- **按下主页键：**设置设备以按下主屏幕键接听来电。
- **按电源键：**设置设备以在您按下电源键时结束通话。

## 使用单击模式

设置设备以通过点击按键 (而非拖动) 来控制来电或通知。当闹钟响起或有来电时，点击按键即可停止闹钟或接听来电，而无需拖动按键。

在应用程序屏幕上，点击**设定** → **辅助功能**，然后勾选**单击模式**。

## 配置辅助功能设置

### 在文件中保存辅助功能设置

以文件导出当前辅助功能设置。

在应用程序屏幕上，点击**设定** → **辅助功能** → **管理辅助工具** → **导入/导出**，选择导出选项，然后点击**确定**。辅助设置文件保存至选定存储位置。

### 导入辅助功能设置文件

导入辅助功能设置文件并更新当前设置。

在应用程序屏幕上，点击**设定** → **辅助功能** → **管理辅助工具** → **导入/导出**，然后选择导入选项。选择要导入的文件，点击**完成** → **确定**。辅助功能设置将根据导入文件更新。

### 共享辅助功能设置文件

通过电子邮件、WLAN 直连、蓝牙等与他人共享辅助功能设置文件。

在应用程序屏幕上，点击**设定** → **辅助功能** → **管理辅助工具** → **共享通过**。然后，选择辅助功能文件并点击**完成**。选择共享方法，然后按照屏幕提示共享文件。

### 查看辅助功能服务

查看安装在设备上的辅助功能服务。

在应用程序屏幕上，点击**设定** → **辅助功能**，然后在**服务**中查看可用的辅助功能服务。

## 使用其他有用功能

- 使用通知面板：向下拖动状态栏以打开通知面板。可查看未接来电和新信息、调整屏幕亮度等。有关详情，请参阅[通知和快速设置面板](#)。
- 切换至简易模式：简易模式使用更简单的布局和更大的图标提供轻松的用户体验。可以将常用的应用程序或快捷方式添加至主屏幕以便于访问。有关详情，请参阅[切换至简易模式](#)。
- 使用控制动作：用手掌动作或手势控制设备。有关详情，请参阅[控制动作](#)。
- 使用联系人的快捷方式：在主屏幕上添加联系人的快捷方式以更方便地拨号或发送信息。有关详情，请参阅[添加联系人快捷方式至主屏幕](#)。
- 使用录音机：录制或播放语音备忘录。有关详情，请参阅[录音机](#)。

# 服务提供商应用程序

本设备包括您的服务提供商提供的一些应用程序，它们可帮助您使用通讯和多媒体服务，或者访问移动商店。有些应用程序可能需要登录程序，使用它们可能会产生额外的费用。有关更多详细信息，请联系服务提供商。

可供使用的应用程序包括：

- 数据备份
- 客户服务
- MM商场
- 移动门户
- 咪咕音乐



可用的应用程序可能因设备的软件而异。

# 故障排除

联系三星服务中心前，请尝试以下解决办法。某些情形可能不适用于您的设备。



## 主体的眼睛泛出红光

被摄主体的眼睛反射照相机闪光灯的光线时，就会产生红眼。

将闪光灯选项设定为**红眼**。



## 照片上有污点

如果空气中有尘粒，则在使用闪光灯时可能会在照片中捕捉下来。

- 关闭闪光灯或避免在有灰尘的地方拍照。
- 调整 ISO 感光度。



## 照片模糊不清

如果在弱光条件下拍照或握持设备不当，就会产生模糊。

- 半按下快门按钮以确保主体对焦。
- 设置图像稳定器选项。



## 在夜间拍摄时照片模糊不清

由于照相机尝试让更多光线进入，快门速度会变慢。这会使得难以足够持久地握稳照相机以拍摄清晰的照片，并可能导致照相机抖动。

- 选择**夜间拍摄**模式。
- 打开闪光灯。
- 调整 ISO 感光度。



## 主体由于逆光拍摄显得太暗

光源位于主体背后或光线与黑暗区域间的对比度过高时，主体就会偏暗。

- 不要对着太阳拍摄。
- 将闪光灯选项设定为**填充式闪光**。
- 调整曝光值。
- 如果主体处于画面的中央，则将测光选项设定为**点**。

## 无法打开设备

- 确定插入了电池。有关详情，请参阅[安装 SIM 或 USIM 卡及电池](#)。
- 为电池充电。

## 无法拍摄照片或视频

- 存储空间可能已满。删除不必要的文件，或插入新的存储卡。
- 格式化存储卡。
- 存储卡可能有缺陷。购买新卡。
- 确保设备已开机。
- 为电池充电。
- 确定插入了电池。有关详情，请参阅[安装 SIM 或 USIM 卡及电池](#)。

## 闪光灯不起作用

- 闪光灯选项可能被设置为**关**。
- 在某些模式下，闪光灯已禁用。

## 闪光灯异常闪光

闪光灯可能会由于静电导致意外闪光。设备并非出故障。

## 照片中的色彩与真实场景不一致

选择适当的白平衡选项以适合光源。有关详情，请参阅 [WB \(光源\)](#)。

## 照片太亮

- 关闭闪光灯。
- 调整 ISO 感光度。
- 调整曝光值。有关详情，请参阅 [EV](#)。

## 照片太暗

- 打开闪光灯。
- 调整 ISO 感光度。
- 调整曝光值。有关详情，请参阅 [EV](#)。

## 开启或使用设备时，设备提示您输入以下代码之一：

- 密码：如果启动了设备锁定功能，则必须输入为设备设置的密码。
- PIN 码：首次使用设备或启用要求提供 PIN 码时，必须输入随 SIM 或 USIM 卡提供的 PIN 码。使用锁定 SIM 卡功能表可关闭该功能。
- PUK 码：如果 SIM 或 USIM 卡被锁，通常是因为 PIN 码多次输错所致。如欲解锁，必须输入服务提供商提供的 PUK 码。
- PIN2 码：当访问要求输入 PIN2 码的功能表时，必须输入随 SIM 或 USIM 卡提供的 PIN2 码。有关详细信息，请联系服务提供商。

## 设备将显示网络或服务错误消息

- 当您位于信号较弱或接收不良的地方时，设备可能无法接收信号。请移至其他地方后再试。移动时，可能会反复出现错误信息。
- 如果未开通服务，某些选项无法使用。请联系服务提供商以了解更多详细信息。



## 设备未打开

- 电池完全放电时，设备将无法打开。打开设备前，先为电池完全充电。
- 电池可能未正确插入。重新插入电池。
- 擦拭两个金色触点并重新插入电池。

## 触摸屏反应缓慢或不正确

- 如果为触摸屏装上保护盖或可选的配件，触摸屏可能无法正常工作。
- 如果在触摸屏时佩戴手套、手不干净，或者用尖利物体或指尖点击屏幕，触摸屏可能会发生故障。
- 触摸屏在潮湿环境中或接触到水时可能发生故障。
- 重新启动设备以清除任何暂时性软件错误。
- 确保设备软件已升级到最新版本。
- 如果触摸屏受到刮擦或损坏，请联系三星服务中心。

## 设备冻结或存在严重错误

如果设备死机或挂起，可能需要关闭应用程序或重新插入电池并重启设备才能恢复正常。如果设备被冻结或反应缓慢，同时按住电源键和下音量键超过 7 秒以重启。

如果问题依然存在，请进行出厂数据重置。在应用程序屏幕上，点击**设定** → **重置** → **恢复出厂设定** → **重置设备** → **全部删除**。执行恢复出厂设定前，切记对存储在设备上的所有重要数据进行备份。

如果问题仍然无法解决，请联系三星服务中心。

## 电话无法接通

- 确保已进入正确的蜂窝网络。
- 确保未对拨打的电话号码设置呼叫限制。
- 确保未对该呼入电话号码设置呼叫限制。

## 通话时对方无法听到您的声音

- 确保未盖住内置话筒。
- 确保内置话筒靠近您的嘴部。
- 如果使用耳机，请确保耳机连接正确。

## 通话时出现回音

按下音量键调整音量或移至另一区域。

## 蜂窝网络或互联网经常断线或音质很差

- 确保未挡住设备的内置天线。
- 当您位于信号较弱或接收不良的地方时，设备可能无法接收信号。由于服务提供商的基站问题，您可能遇到连接故障。请移至其他地方后再试。
- 在移动中使用设备时，由于服务提供商网络的问题，可能会禁用无线网络服务。

## 电池图标为空

电池电量不足。为电池充电或更换电池。

## 电池未正常充电 (适用于三星许可的充电器)

- 确保充电器正确连接。
- 如果电池电极不干净，电池可能无法正常充电或设备可能关闭。擦拭金色触点并重新为电池充电。
- 某些设备中的电池不可由用户进行更换。如欲更换电池，请联系三星服务中心。

## 电池耗尽的速度比最初购买时更快

- 将电池曝露在极冷或极热的温度条件下时，实际可用的充电电量可能会变短。
- 使用信息功能或某些应用程序，如游戏或互联网时，电池消耗更快。
- 电池属于消耗品，随着时间的推移，实际可用的充电电量将会变短。

## 设备摸上去很热

当使用耗电量大的应用程序或长时间在设备上使用应用程序，设备摸上去就会很热。这属于正常情况，不会影响设备的使用寿命或性能。

## 启动照相机时出现错误信息

设备必须拥有足够的可用存储空间和电池电量才能支持照相机应用。如果启动照相机时收到错误信息，请尝试以下操作：

- 为电池充电或换上充满电的电池。
- 将文件传送到电脑或删除设备中的文件，以释放存储空间。
- 重新启动设备。如果尝试这些操作后，依然无法正常使用照相机，请联系三星服务中心。

## 照片画质比预览效果要差

- 照片的画质可能有所不同，具体取决于周围环境和您使用的摄影技巧。
- 如果在黑暗的区域、在夜间或室内拍照，可能会出现图像噪声，也可能使图像无法正确对焦。

## 打开多媒体文件时出现错误信息

如果在设备上打开多媒体文件时收到错误信息或文件无法播放，请尝试以下操作：

- 将文件传送到电脑或删除设备中的文件，以释放存储空间。
- 确保音乐文件未受到数字权利管理 (DRM) 保护。如果文件受到 DRM 保护，请确保拥有播放该文件所需的合适许可证或密钥。
- 确保设备支持文件格式。如果文件格式不支持，如 DivX 或 AC3，安装支持该格式的应用程序。如欲确认设备支持的文件格式，请访问 [www.samsung.com/cn](http://www.samsung.com/cn)。
- 您的设备支持通过本设备拍摄的照片和视频。通过其他设备拍摄的照片和视频可能无法正常工作。
- 您的设备支持由网络服务提供商或其他服务提供商授权的多媒体文件。互联网上传播的某些内容，例如铃声、视频或墙纸可能无法正常工作。

## 找不到另一个蓝牙设备

- 确保本设备已启动蓝牙无线功能。
- 确保要连接的设备已启动蓝牙无线功能。
- 确保设备和另一个蓝牙设备的距离在最大蓝牙范围 (10 m) 之内。

如果以上方法仍无法解决问题，请联系三星服务中心。

## 将设备连接到电脑时未建立连接

- 确保所用的 USB 数据线和设备兼容。
- 确保电脑上安装了合适的驱动程序，并且驱动程序已更新。
- 如果您是 Windows XP 用户，确保电脑上安装了 Windows XP Service Pack 3 或更高版本。
- 确保您的电脑上安装了 Samsung Kies 或 Windows Media Player 10 或更高版本。

## 设备无法找到当前位置

GPS 信号在某些位置可能会受到阻碍，例如室内。设置设备以使用 WLAN 或移动网络来在这些条件下查找您的当前位置。

## 设备上存储的数据丢失

务必对设备上存储的所有重要数据进行备份。否则，如果数据损坏或丢失，您将无法恢复数据。对于设备上存储数据的丢失，三星概不负责。

## 机壳外围的小缝隙

- 此缝隙为制造工艺所需，且部件可能会发生轻微颤动或振动。
- 随着时间的推移，部件间的摩擦可能会使此缝隙稍微扩大。

# 清洁设备

使用吹风刷吹掉灰尘，然后用软布轻轻擦拭镜头。如果仍有灰尘，请在镜头清洁纸上蘸少许镜头清洁液，然后轻轻擦拭。

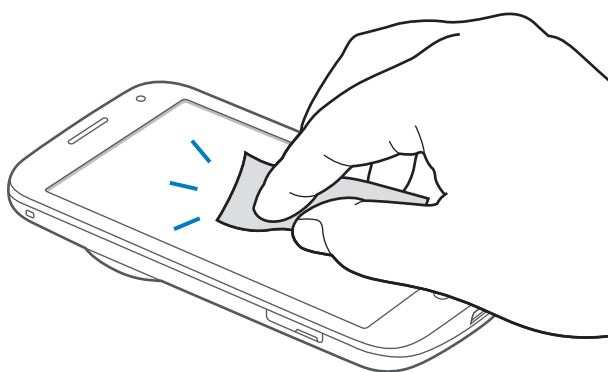
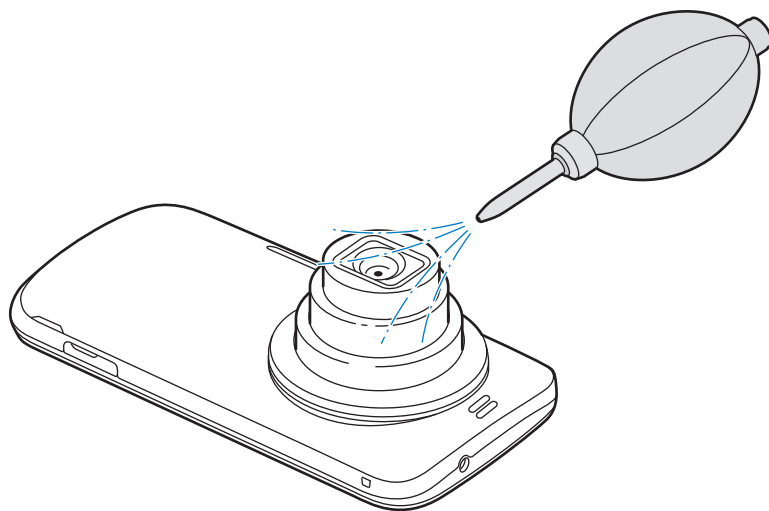

请勿使用苯、稀释剂或酒精来清洁设备。这些溶液可能损坏设备或导致其发生故障。



请勿按压镜头盖或在镜头盖上使用吹风刷。

# 注意事项

## 产品中有毒有害物质或元素的名称及其含量

部件名称	有毒有害物质或元素					
	铅 (Pb)	汞 (Hg)	镉 (Cd)	六价铬 (Cr <sup>6+</sup> )	多溴联苯 (PBB)	多溴二苯醚 (PBDE)
印刷电路板组件	X	O	O	O	O	O
塑料	O	O	O	O	O	O
金属	X	O	O	O	O	O
电池	X	O	O	O	O	O
附件	X	O	O	O	O	O

- O: 表示该有毒有害物质在该部件所有均质材料中的含量均在 SJ/T11363-2006 标准规定的限量要求以下。
- X: 表示该有毒有害物质至少在该部件某一均质材料中的含量超出 SJ/T11363-2006 标准规定的限量要求。

本表格提供的信息是基于供应商提供的数据及三星公司的检测结果。在当前技术水平下，所有有毒有害物质或元素的使用控制到了最底线。三星公司会继续努力通过改进技术来减少这些物质和元素的使用。



本产品的“环保使用期限”为 20 年，其标识如左图所示。电池等可更换部件的环保使用期限可能与产品的环保使用期限不同。只有在本说明书所述的正常情况下使用本产品时，“环保使用期限”才有效。

- 本产品电磁辐射比吸收率 (SAR) 最大值为 0.425 W/kg, 符合国家标准 GB 21288-2007 的要求。

- 天津三星光电子有限公司  
地址: 中国天津津港公路微电子工业区张衡道 9 号 (邮编: 300385)



## 版权

版权 © 2014 Samsung Electronics

本说明书受国际版权法保护。

未经 Samsung Electronics 事先书面许可，不得以任何形式或方式 (电子或机械) 复制、分发、转译或传播本说明书中的任何内容，包括影印、录制或存储在任何信息存储器和检索系统中。

## 商标

- SAMSUNG 和 SAMSUNG 徽标是 Samsung Electronics 的注册商标。
- Bluetooth® 是 Bluetooth SIG, Inc. 在全球的注册商标。
- 其他所有商标和版权的所有权归各自所有者所有。